明治卅九年十月廿四日第三種郵便物認可　郵政局掛號認為新聞紙類

康德四年一月十日　THE SHENG CHING SHIH PAO　（日刊）　星期日　第九千六百卅八號　（一）

盛京時報

陰曆丙子十一月廿八日
昭和十二年一月十日
西曆一千九百卅七年

本報價目　本埠每份每月一圓二角（國幣）外埠郵費在內每份每月一圓四角（國幣）零售每份五分（國幣）廣告刊費五號字每行十三字一日一圓（國幣）長期另議
發行人　染谷保藏
編輯人　菊池貞二
印刷人　東光明
發行所　奉天[illegible]田町九番地　盛京時報社
電話（編輯部二｜三二八二番　營業部二｜二〇二二番）城內販賣所四｜二三六八號　振替口座奉天一一三〇番
各埠支社　新京東六馬路　哈爾濱新八站永德街　大連榮町二番　大阪北區堂島濱通一[illegible]

時論

一九三六年世界經濟之回顧

一九三六年世界經濟之總結算如何？此在歲序更新。經濟上新計劃必須決定開始施行之際。實為最切要之問題。然同時。因年度尚未完全終了。統計尚不整備之故。尤其因列強競行國防經濟政策。故意不將統計材料盡量公佈（中以義大利為最甚。自一九三五年九月以來。即完全不公佈重要經濟統計）之故。亦為最難切實答復之問題。茲姑不求數字上的嚴密檢討。而單就一年間不斷注意考究之所及。試作簡單評述。

一九三六年世界經濟狀況。在比較可令人滿意的方面。有下列五種。（一）一般生產指數之增加。據國際聯盟之調查。重要各國之生產指數。除義國不可考。法國雖增加而甚少外。大致俱較上年度增加百分之八到百分之十。（二）物價指數之增加傾向。重要各國之物價指數。較上年度。雖所增不多。然俱有若干增進。表示物價在增加之傾向中。（三）股票價格之高漲。在重要各國中。主要股票之價格。俱呈高漲之象。其中尤以美國為最。較之一九三四年。殆漲至百分之三十至百分之四十。（四）金利之減低。此在重要各國中。雖因金融政策之不同而有若干差異。然大致皆在同一傾向之中。（五）國際匯兌之比較穩定。此在法義二國。因實行幣值減低政策之故。自屬例外。但因法與英美結有貨幣協定之故。從大體言之。可謂全年國際匯兌在比較穩定的過程之中。除以上五種外。值得特別注意者。為國際原料品及農產品價格之騰漲。蓋在前兩年之物價指數上。既製品及工產品之價格騰貴傾向。恒速而且大於原料品及農產品價格之上升。其結果恒招致工產品及農產品之剪刀形發展問題。而一九三六年之狀況。則表示此種剪刀形發展問題有漸漸消失而趨於整個經濟的合理發展之傾向也。

惟在另一方面。一九三六年之世界經濟狀況。仍有許多不能令人滿意之點。（一）一般國際貿易。從個個國家觀之。雖有較上年發展者。然從全體觀之。則幾於毫無發展。（二）生產指數之增加。仍偏於軍需品工業。而未能普及於一般工業。（三）各國失業狀況在表面的人數上雖有甚大的改善。然生計費指數。則因物價漲而工資不隨以俱漲之故。大抵俱較上年加多。其中尤以法比日本等國為甚。（四）重要各國財政漸呈不安定之傾向。賦稅日益加多。公債發行數日增。而其市場價格却有下落傾向。其中尤以法國為甚。凡此種種。皆表示一九三六年之世界經濟。仍未完全走入合理的正常發展的階段。

綜合上述積極的及消極的兩方面而觀之。吾人似可得如下結論。一九三六年之世界經濟。在表面上雖有逐漸移於好況之發展狀況。然（一）因偏重軍需工業及生計費指數高漲之故。仍有跛行發展的性質（二）因一般國際貿易在全體趨向上並未增加之故。仍有人為的好況之性質。（三）因偏重軍需工業的發展及貨幣協定只限於英美法之故。仍有聯合利害相同者以鄰國為壑的利己的鬥爭經濟之性質也。（大公報）

蘇聯鄰接國參加日德防共協定
馬利諾報紙之論調

【哈瓦那七日電】哈瓦那之馬利諾報、六日社論上、關於日德防共協定、陳述大要如次、日德防共協定之成立、在時節上洵屬當然、故蘇聯鄰接國政府參加該協定一事、祇時日問題耳、夫圍繞蘇聯之各國、現在大部份有取締共產主義法規、當然彼等樂於贊同此項協定之趣旨也、

教皇病狀極堪憂慮

【梵蒂岡訊】教皇之病未有增減、但因其狀可虞、致教廷充滿不安之氣象、現已請掌理召集大會事務之大主教、留居羅馬或羅馬附近、以防不測、蓋如教皇不幸逝世、須由大會舉出新教皇也、

共黨魔手伸英印
英郵報喚起輿論 對政府與以相當不安

【倫敦七日電】共產党根據國際共產党、表面揭有建設一國社會主義之旗幟、除在蘇聯邦內企圖共產主義之實現外、現今着手在中國印度之赤化、頃已完了新疆省之赤化工作、盛傳向英領印度北端、伸展赤化魔手、倫敦每日郵報孟買特派員、於七日報上指摘印度北方赤化之危險、說明共產党之脅威、向英國與論亂擊警鐘、據該特派員報道、共產党以新疆省為蘇聯邦一地方之意思下、盛行赤化工作、然一九三六年三月、共產党員六十名、由莫斯科抵新疆省、援助共產主義份子、努力在省內確立赤軍建設、更由新疆省向印度省境、目下開設道路網、然共產党份子、漸次在省內擴充共產党党員網、印度東北國境、為印度極左份子之策源地、人所共知、印度政廳、關於統治該地方、曾嘗最苦的經驗、故每日郵報之報道、對英國政府、給予相當的不安、

蘇聯在西未獲任何權益

【莫斯科訊】關於交換電聞社自塞維爾發出之消息、謂蘇聯供給西班牙軍火、其交換條件為由西班牙授以在矛西亞及求丹麥爾兩省採鉛特權之說、塔斯社茲被委申明、此種關於蘇聯在西獲得權益之報告、純係惡意的虛構、蘇聯政府、認為在其主義上、即不允許向西班牙企圖獲得任何種類之特殊利益或特權、

叙利亞國境民族案
事態愈趨於惡化
法政府謀對策煞費苦心

【巴黎七日電】叙利亞國境亞歷山大土耳其人少數民族之憤激、因現有漸次惡化之可能、現只因叙利亞政府之鎮壓政策、始未至惹起何事、然法國政府頃接土耳其政府經最高會議之結果、或將採取實力行動、亦未可知等之報道、法政府果呈周章狼狽、顧不得西班牙內亂對策等問題、自七日晨以來、苦慮對策、又傳法國參謀本部七日深夜、對叙利亞駐紮軍部以緊急令命令、土耳其軍如不法越境、侵入亞歷山大地方時、法軍務以全力阻止侵入、又現在國境附近、略為兩個師團之譜、

比萊克斯黨領袖演說
陳述該黨政綱

【比京訊】法西斯派萊克斯黨領袖特格萊勒、行抵意大利之後、在該國都林城無綫電台廣播演說、陳述萊克斯黨之政綱、略謂、蘇俄現行野蠻制度、足以威脅歐洲文化、實為法西斯黨與萊克斯黨之共同敵人、在歐洲各國中、意大利最先完成人民革命、而使農工回復其眞正也尊嚴地位、茲萊克斯黨亦當努力以恢復比利時之人民團結、并使比國脫離官僚政客之統治、而創立職業團體制云、特格萊勒此項演說、播至此間、清晰可辨、一般人預料比政府將為此事向意國提出抗議云、

對義勇軍禁止案
德意佈共同戰線

【羅馬八日電】意大利外相齊亞諾伯、七日午後、在基吉宮招請英國大使杜拉蒙氏、並法國代理大使布倫迭爾氏、手交意大利政府關於義勇軍禁止案之回答、而於該回答、稱謂意大利政府與德國政府、完全張共同戰線、原則上回答義勇軍禁止案、而又誹謗法蘇兩國政府之間接的援助、事實上使禁止案流產而終於作戰、

滇府令各縣趕築公路
限一月內竣工

【昆明訊】省府電令公路局及昆明段各縣長、嚴飭趕辦鋪路工程、略謂舊年之後、週覽團即將來滇、各處公路限本年一月內完全竣工、漏夜趕辦、不得再誤、并將沿途整理清楚、務期通車無碍、否則依照貽誤要公、從嚴論罪、

猺山概況 33
—猺人社會之展望—
（仰山）

（十）

六歲以上死者、則謂彼已出花園、可如老人之超度、化屍安葬、十六歲以下至二歲死者、即以襁被、合成四方形之方木、置屍體於其內、抬往山麓放置、永不掩埋、亦不之理、任其風吹雨打、一歲以下死者、則放下竹簍、蓋以樹皮、掛在樹上、以期死者之易於托生、

（3）羅運一帶、老人逝世、亦如古陳村之裝束入殮、入殮後、即延道巫作法超度兩晝夜、或三晝夜不定、作畢、始抬往山中擱放於地面、蓋以茅草之棚廠、

（追）

至四十日、復延道巫作法數小時、作法畢、孝子手執火把一大束、前往停棺處、揭開棺蓋、手向後放火入棺、化焚死屍、翌日檢筋、與古陳村同樣、擇地安葬、照例拜掃、十六歲以上死者、不論其有無仔女、均與老人同樣入殮超度、十六歲以下至二歲死者、即放下日字樣之小棺木、扛往山麓、擱於地面、任其暴風露雨、悉不之顧、二歲以下至嬰孩夭亡、則放於竹籮、圍以爛服、用機樹之皮或蕉葉蓋之、懸掛樹上、臭氣拂臭、殊不衛生、

C、羅倉一帶、每逢老年及中年逝世、即為死者易服換衣裝束入殮、停柩在屋三朝或七日、始延道巫前來、設壇喃咒超度一夜或三五夜不等、用之祭品、則不外香燭茶酒及素菜而已、未出殯時、孝子等均忌食葷菜、並不得高坐高臥高食、在開壇之第一晚、

（所）

孝子孝女須出門外、當天上孝、家稍小康者則孝子以下至孝孫、均着孝服、窮者、只孝子兩夫婦、各着孝服而已、其餘諸姪孫祗用白粗布一幅、紮在腰部、或包於頭部、長男腰須帶倒背柴刀一把、背後須負袋一張、內盛米二三斗、作逐鬼之意、脚穿草履、將出殯時、孝子兩夫婦並孝孫等、各荷鋤頭一把、先周行棺旁三週、而後出門上山尋找穴地、且哭且行、行至穴地、又周行穴地三週、然後用鋤頭鑿地三次、即交鋤頭與土工鑿、且哭且歸、至屋為止、出殯日之早晨、須以鷄鴨或猪羊香燭茶酒、紙錢、菓餅等物、

（先）

由孝子孝女向死者之靈位致祭、而後始至六親百客祭吊、禮畢出殯、先令一人執火把前行引道、次則道巫、再次為孝男及送喪人等、最後為靈柩、親朋來吊、各皆備有鷄鴨實燭香楮、百客來吊、多是香儀、喪家亦備酒菜款待、至安葬下地、及三月清明拜掃與節季祭奉等、則與漢人無異、小兒及中年之夭亡、均與古陳同樣辦理、

二、花藍猺

花藍猺族、每遇老人病死、氣初絕時、即鋪新竹蓆一張於廳堂、舁屍休於其上、鳴炮一聲、作報知村人之號令、村人在村邊、在田間、或在山上聞聲、均棄工而奔來、雲集幫忙、後將死者易衣換服、擡棺於村邊、由異族人抬屍往村邊就棺下殮、

本日四大張

普蘭店之部

運送業金豪棧　小賣所金臺永　復縣貴億煤礦公司　主人　王貴臣
普蘭店同仁街電話　本宅二二三　運送業一一三　小賣所二三二　煤礦公司一七七

社團法人商務會　會長　王心純　副會長　畢國樹　理事監事一同

特產商巨昌號　主人　鞠雲卿

特產商萬豐洋行　總理　韓子瞻

特產商義誠和　總理　曲敬修

特產商順和恒　總理　杜星五

特產商義泰號　總理　李鏡秋

特產雜貨餘慶和　總理　孫心齋　協理　曲香亭

特產油坊永順泰　總理　吳足三

特產兩替興業錢莊　主人　王梅五

代書業　富田長耕造　事務員　徐　電話三八

代書業　古賀幸三　事務員　關明珠　溫廷善

盛時京報普蘭店分社　隱山藥局主人　劉隱山

小賣所德香園　主人　沈玉崑

貔子窩之部

貔子窩安盛德堂主人　安立勛

貔子窩商務會　會長　劉子國　副會長　于聲遠　康忠甫

貔子窩會事務所　會長　郝祿泉

貔子窩宋家屯會事務所　會吏員一同

貔子窩楊樹底會事務所　會長　陳百昌　會吏員一同

貔子窩夾河廟會事務所　會吏員一同

貔子窩大譚家屯會事務所　會長　高鎭山　會吏員一同

貔子窩楊樹房會事務所　會長　李仁良　會吏員一同

貔子窩唐家房會事務所　會長　朱祥德　會吏員一同

貔子窩碧流河會事務所　會長　張忠孝　會吏員一同

貔子窩清水河會事務所　會吏教職員一同

貔子窩鄭家屯會事務所　會吏教職員一同

貔子窩夾心子會　協議會吏員教職一同

貔子窩鹽業公會　理事長　尹瑞璋

貔子窩新昌東油房　主人　劉子國

貔子窩福裕茂　主人　于聲遠

貔子窩玉生祠　主人　康忠甫

貔子窩寶隆洋行　經理　陳日新

貔子窩元發誠油房　主人　宋仁之

貔子窩湧興海燒鍋　主人　邵立恒

貔子窩富德長經理　叢肇誼

貔子窩永源升經理　金貞邦

貔子窩福順祠經理　喬旭東

貔子窩興盛德經理　王仁堂

貔子窩　德順園飯館

貔子窩慶豐厚主人　劉師毅

貔子窩謙興益經理　秦光昇

貔子窩玉慶祠主人　李志琦

城子疃欄

城子疃商務會　會長　高潤卿　附會長　莊貴堂

永慶昌雜貨商總經理　高潤卿　電話三番

天慶東特產代理店總經理　甯子珍　電話三七番

益發祥雜貨商經理　孫春勛　電話三二番

貔子窩順盛號經理　李福堂

貔子窩永慶泰油坊經理　董式燕

貔子窩天和泉燒鍋主人　趙璽廷

貔子窩成聚祥小賣所經理　尹樂亭

貔子窩同順興小賣所經理　王茲念

貔子窩慶春藥房經理　田荆山

貔子窩福源海燒鍋經理　王錫祉

貔子窩會普通學堂堂長　王振堂　職員一同

貔子窩宋家屯會普通學堂堂長　徐鴻麟　職員一同

貔子窩　新盛園飯館

貔子窩　興盛園飯館

貔子窩　寶盛園飯園

貔子窩理髮組合長　康仁風

貔子窩萬豐洋行經理　吳冠瀛

貔子窩興盛和主人　梁維德

貔子窩春香書館主人　殷聿亭

貔子窩　榮芳書館

貔子窩妓館主人　耿王氏

豐泰德特產代理店經理　朱旭東　電話五番

義生棧特產代理店　莊貴堂　電話五番

公合成魚業商經理　孫德馨　電話一四番

新順永魚業商經理　于萬太

恒發永油坊經理　孫文慶　電話二五番

德順利雜貨商經理　于正典　電話二四番

永和盛雜貨商經理　呂子餘　電話六番

興順昌百貨店經理　姚心之　電話九番

寶隆洋行經理　王式之　電話一九番

克福洋行經理　曲質菴　電話五三番

公玉祥燒鍋經理　王淸泉　電話一一番

天興德雜貨商經理　張庚亭　電話三〇番

宜慶東油坊經理　單毓珵　電話四番

德合東特產代理店經理　姜德軒　電話二六番

福裕合雜貨商經理　張子鶴　電話一七番

天慶昌特產代理店經理　孫衍堂

和興福特產代理店經理　郝孝卿　電話四八番

義源成特產代理店經理　于子陽　電話一〇番

日增盛雜貨商經理　劉子靖　電話二三番

鎭興盛特產代理店經理　邵鳳九

慶茂棧經理　楊正之

大連新德昌牌匾商經理　張敬之　大連電話三三四七七番

天合成魚行業經理　董鴻儒　電話一八番

三順盛魚業商經理　張錫三　電話四一番

仁聚恩特產代理店經理　劉子君　電話四九番

使川越向中國要求
實行日備忘錄
日決定交涉基本方針

【東京九日電】日華交涉、去年十二月三日、於川越、張群第八次會見、以日側提出備忘錄、暫告一段落、似呈終幕狀態、日帝國政府、抱有以此終幕、不過陷於停頓狀態、故今後每逢機會、決定使川越大使要求實行日側備忘錄、關於該案、基於現地形勢、使川越大使決定担任其善後措置之方針、對川越大使給予一切自由裁斷之餘地、然日本政府、爲約定日本備忘錄之全面的實行、候蔣介石辭職後之國民政府是否安定、能以責任應其交涉與否、頗堪疑問、由是關於交涉再開時期、決定尊重現地情勢及裁量、

據日政府觀察、國民政府、恐迎迓日內歸國之汪精衞、以爲國民中心人物、然圍繞抗日人民戰線、强化之反日派活動、頗可注目、故嚴重注視此項諸動嚮、乘最善時機、續行最效果的折衝、

只緩遠問題之解消、使反對交涉續行理由化爲薄弱、使中國側喪失拒絕日側要求之口實、於是乘此機會、考慮內外形勢、更考慮要求實行備忘錄之方策、至少漢口、上海兩不祥事件、應趕緊解決、然後向實現備忘錄記載之諸要求邁進、該方針爲帝國政府今後之日華交涉基本方針、決定在議會闡明、（漫畫川越大使）

日外務省將闡明
對華、對蘇政策
以東亞安定勢力之立場
向確立東亞和平邁進

【東京八日電】日本外務省、對二十一日議會再開之初、應行外交方針演說之內容、特採取愼重態度、新春以來、連日開首腦部會議、進行檢討原案中、關於爲問題中心之對華對蘇政策、諒闡明如左之趣旨、

一、對華政策　鑑於最近、亘世界一般國家主義的傾向、日本國民的生存權確保之局面、不得不求於東亞、故日本國自爲東亞安定勢力之立場、極力向安定東亞確立邁進之意向、因此不問爲國民政府、與地方政權、基於共存共榮之大眼目、協力提携、爲圖東亞安定之方針、而爲達成此、須先圖兩國國交關係之調整、去夏以來、頻發排日事件、深阻害日華國交之調整、故日方爲拔本塞源之方策、求排日之徹底的取締、一方爲調整國交、會求諸懸案之解決、因西安事件後之妥協工作、今後國民政府、果如何組織、與出如何之政策、爲日本國所最重大關心者、更華北爲滿洲國之接壤地域、因爲特種地帶、故日本國於文化並經濟之各方面、特圖積極的提携方針、

一、日蘇關係　蘇聯側以日德防共協定、誤解爲恰如以自國爲假裝敵之軍事同盟、對日蘇關係、與以不良之刺戟、但該協定不過單以國際共產爲目標者、並非以蘇聯邦爲對象、故隨時日之經過、確信蘇聯側亦漸次了解其眞意、日方爲圖東亞之安定、始終基於萬邦協和之根本精神、期與蘇聯邦確立親善關係、依漁業問題、國境問題、其他諸懸案之解決、漸次圖兩國關係正常化之方針、

日皇欽派侍從武官
視察中國駐屯軍

【東京八日電】天皇陛下、爲御視察中國駐屯軍軍狀、並御慰問傷病兵、御下聖旨、御欽派侍從武官後藤光藏中佐、遣後藤武官、定於本月二十七八日許、帶同遠藤軍醫、由東京出發、赴天津以下華北各地、視察駐屯軍、傳達聖旨、並皇后陛下之令旨、對一般將兵及傷病兵傳達御下賜品、以作慰問、擬於二月二十日許還京、

日宮中新年宴會
沐浴光榮之文武百官

日宮中之新年宴會、五日正午起、在豐明殿、各皇族殿下及內外使臣、嚴肅舉行、寫眞爲沐浴光榮而退下之文武顯官

羅總統致預算教書
闡明美財政方針

羅斯福總統

【華盛頓八日電】美總統羅斯福、八日午後、對美上下兩院提出豫算文書、闡明新年度財政方針、其豫算文書內容如左、

美國政府、在四年以前、會樹立打破不景況計畫、數次斷行必要之改革、然其結果、遂至須要巨額資金、惟改革案所由來之各種便宜、補償此等一切經費、均有餘裕、此不待贅言之事實、余認爲美國民必在不遠之將來、可以充分享受基於此等改革案之一切便宜、且加之以同時確立豫算均衡、必可消却公債、惟對於工業部門、對其不能吸收之大衆、爲付與事業職業計、美國政府、尚須巨額資金、但一九三七、三八年度豫算、或可得均衡、亦未可知、將來爲挽回景氣及失業救濟資金、必須追加支出十五億三千九百萬弗、但扣除減債費四億二百萬弗、豫算仍可保持均衡、又一九三七年六月三十日以前之現會計年度內、扣除減債費外之純粹歲入不足欵項、共爲二十四億四千八百萬弗、然至一九三八年六月三十日之下次會計年度時、歲入爲七十二億九十四萬弗、歲出爲六十一億五千八百萬弗、故雖扣出減債費、歲出亦超過十七億三千六百萬弗、又國防費、在現會計年度內計入九億六千四百九十萬弗、然來年度更增額三千萬弗、計入九億九千一百六十萬弗、更在一九三七、三八年度、以追加豫算、計入十五億三千七百弗、以作挽回景氣、失業救濟之費用、又一方斷行行政機構之改革、以謀强化行政各部門、且爲重責任計、由基礎上

國府明令

【南京八日電】國民政府今日明令、一、湖北省政府委員兼民政廳長孟廣成、湖北省政府委員兼財政廳長盧鑄湖北省政府委員兼建設廳長范熙績、湖北省政府委員兼教育廳長吳國楨等、呈請辭職、孟廣成、盧鑄、范熙績、吳國楨等各委員、均免本職、二、任命孟廣成、賈士毅、周天放、范熙績、楊揆一伍廷颺吳國楨盧鑄、爲湖北省政府委員、並任命孟廣成兼民政廳長、賈士毅兼財政廳長、伍廷颺兼建設廳長、周天放兼教育廳長、此令、

日決派代表參加
國聯禁止賣買婦女委會

【東京八日電】國際聯盟婦人兒童委員會、定二月二日假爪哇、班登決開關於禁止婦女賣買之委員會、向日要請參加、日政府亦決定派遣代表委員、八日發令如左、該委員會、由日本、中國、荷印、暹羅、葡萄牙、西班牙、英國、法國等東洋關係諸國、並美國爲傍聽人而參加、

外務事務官（條約第三課勤務）磯野勇三、命派差使爪哇、

蘇門答臘膠皮
拓殖公司改稱

【東京八日電】蘇門答臘膠皮拓殖公司、今日開臨時股東總會、付議可決增加前報之資本金二百萬圓、爲八百萬圓之件、改該公司名稱爲『蘇門答臘拓殖會社』、隨之並可決變更定欵之件、

張羣返京

【南京八日電】外長張群、今晨由滬返京、即至外部處理一切部務、

被蘇官憲拘禁之
日僑高木經釋放

【海參崴九日電】曾因密探之嫌疑、被蘇聯官憲不法拘禁之海參崴商船組高木氏、殆日前、經日官憲之要求釋放奏效、八日午前、無事釋放、

華官憲不法搜查
鄭州日文化研究機關

【上海八日電】對在河南省鄭州之日本文化研究機關、中國官憲不法搜查其家宅、並拘束日人、爲調查事件之眞相、日本大使館之八谷書記生、乘本朝六時半飛行機、由當地向鄭州急行、待調查完了、向南京政府當局決定正式嚴重抗議、

汪兆銘預定
十二日抵港

【南京八日電】中政會主席汪兆銘、已離新嘉坡、約于十二日可抵港、中央特派歡迎大員周啓剛、邵力子、周佛海三氏、均定明晨在滬齊集、乘輪前往、汪氏陵園私邸、現已開始打掃佈置、並悉其在港將無何耽擱、仍乘原輪返滬、

警視總監更調
後任爲早川氏

【東京八日電】政府于八日本年最初閣議、決定更動警視總監、以及其他隨同之人事事項、

警視總監　石田馨　依願免本官、

廣島縣知事　早川三郎　任警視總監

三重縣知事　富田愛次郎　任廣島縣知事、（一等）

茨城縣知事　安藤狂四郎　任三重縣知事、（一等）

東京府書記官（總務部長）　林信夫　任茨城縣知事、（二等）

日海軍聯合
空中分列式

【土浦八日電】管下海軍聯合空中分列式、已定十四日午前九時、以東京灣爲中心、決在帝都及橫濱上空舉行、參加飛機、除霞浦航空隊四十架外、並參加橫須賀、橫濱、木更津館山等地各航空隊、共數竟達一百數十架之多、是日午前八時各航空隊機、一齊由各地原隊出發、在東京灣上空集合、作大編隊陣容、將在帝都橫濱上空一帶、現出威風凜凜之勇姿、故是日之勇壯、可想而知、

日計劃向滿移民
二十年五百萬人

【東京九日電】日本政府、將自本年度起、以廿年計畫、向我國松花江流域、小興安嶺南麓地帶、移民約五百萬人、百萬戶、第一期擬移民十萬戶約五十萬人、今年之大批移民、將自五月至七月間陸續渡滿、

滿洲移民五年計劃
本年爲六千戶

【東京九日電】實施滿洲移民五年十萬戶計劃之第一年度、即本年度決定派集團移民五千戶、自由移民一千戶、共計六千戶、

拓務省關於十三年度一萬五千戶、十四年度二萬一千戶、十五年度二萬八千戶、十六年度三萬戶等遞增大量移民之募集、訓練、爲期萬全計、除擴大强化拓務省外、擴充新京拓務省辦事處機構、永田拓相、擬使青少年徹底日滿不可分關係、及體驗滿洲移民開拓事業之切實性起見、派全日青少年幹部派遣日本移民村、從事勞動、與內、文、農林各省開始折衝、

政府對外交問題
探詢政民兩黨態度
民政黨對外交置其重點

【東京八日電】政府關於外交問題、殊重視政民兩黨之動向、而藤沼書記官長、受廣田首相意旨、今晨訪問安藤（政友）永井（民政）兩幹事長、關於本問題、毫無隔閡地交換意見、結果、政民兩黨、關於外交問題、均無要求開秘密會或懇談會之意思、極爲明瞭、因此、政府基於既定方針、鑑於外交問題國際影響之重要性、假令小會派要求開懇談會或秘密會、亦嚴予拒絕、在議會席上、限於不觸外交機密、當儘量懇切說明、努力求各議員之諒解、

【東京八日電】民政黨於今日院內外總務會上、關於對議會策、交換種種意見、結局、以今次議會有以外交問題爲最前鋒議論的情勢、且國民對此亦有重大關心、乃屬事實、故民政黨似爲副此期待、亦置重點於本問題、以最愼重之態度臨之、期萬無遺憾、

美綿業使節一行
談日美綿業關係

【東京九日電】美國綿業使節團一行、在日本同業者多大關心之下、今日下午、在帝國旅館接見記者團、關於兩國綿業關係、談叙如次、所謂日本於貿易關係上入超者、並非絕對的、因由提高輸出生絲價格、有容易調整之性質、日本綿布輸出額七千萬平方碼、此外除衛生衣製品及其他綿製品在外者耳、實際尤有多額焉、然日本綿布之輸出伸張力、斷不可侮、於茲亦有問題者、即吾等今次遠來貴國、全無將來豫想日美綿業本會商之豫備會商性質、再者、與國際勞働會議完全別屬之美綿與日本綿布間、宜有物物交換制、尤爲必需、惟物物交換制、如限於特定商品而設立、非導於成功之道也、對日本綿布輸出數量自制之方法等、問題非常重大、故待重行協議後、於聲明書中回答云、

會見後、綿業使節團更對日本報界、發出如左之聲明書、以美國綿織物協會會長克雷狄亞斯馬奇蕭博士爲團長之美國綿業使節、今日抵東京、使節團目的之所在、爲關於日本綿製品對美輸出問題解決之基礎與日本同業者、直接無隔閡地討論、俾促進日美兩國間綿織物通商上直接關係問題之最後解決、

蔣短期內
似不返京

【杭州八日電】蔣介石每日起床極早、定日內祭掃祖墓、朱家驊、王正廷、送致花圈甚夥、蔣短期內似不返京、

駐西比使館勃男
被政府軍處槍斃

【不魯捨爾八日電】駐剳馬德里比利時大使館一等書記官約克、德、勃爾雪格拉普男、因與革命軍有間諜之嫌疑、被西政府軍逮捕、軍法會議結果、被處槍斃、因之、比利時政府頗爲激昂、八日午前、向瓦倫的亞赤色政府、致最後的通牒、謂於四十八小時以內、對勃男遺骸、非附儀仗兵送至本國、則斷絕外交關係等語、並該男曾行踪不明、搜查結果、判明在馬市郊外墓地埋葬、

因張被拘禁說
西安又滋事

【天津九日電】西安盛傳張學良在京被拘禁之謠言、故在西安之舊東北軍態度惡化、據該報告、就歸還途之中央軍、九日中止歸還原防、與張楊軍對峙、尤在西安城內、因學生軍人之煽動宣傳、再呈抗日空氣、楊虎城軍佔領省政府、中央要人均逃走、

閣議決定人事

【東京八日電】八日閣議決定人事如左、

外務省調查部長　栗原正、任特命全權公使、（二等）駐剳羅馬尼亞國、被命猶哥斯拉國兼勤、

恢復政黨威信
政友會決態度

【東京八日電】政友會第一次總務會席上、關於政友會臨議會之根本態度、重行懇談規定今次議會、該黨以恢復黨威信暢達民意爲主眼、不拘泥任何事物、始終傾注全力以盡政黨之本來使命、尤其關於外交問題、爲保持國家威信與擁護權益、盡最善努力云云、

政黨對外交不慊
陸軍積極爲之支持

【東京九日電】關於以對蘇、對華外交爲中心之日帝國外交實積、政黨方面盛行必要再檢討之氣浪、衆料在議會必展開相當論戰、然與外務當局抱有密接關係、且支援對外政策之陸軍、有因外相處於對蘇、對華外交、不拘客觀情勢之困難時代、立於東洋和平之大局的見地、爲對全面的國交調整、有獻身的努力、表示深甚的同情、現雖未獲得所期成果、然可期待將來之發展、即任何人當其衝、不能期待比以上之成果、而查其主因、因對手國之不誠意曲解、決非日側負其全責任、由此見解、擁護有田外相之立場、堅持積極的支援擁護之態度、

此外陸軍鑑於帝國國際地位之重大性、抱有以外交供於政爭、絕對排擊之見解、寺內陸相、八日在閣議席上開陳意見、即在議會報告說明外交之經過、以芟除一部人士之誤解、官民須一致擔當外交、同時以外交問題、供於政爭之具、宜絕對避免等語、被推首相及外相、關於此點、爲表明陸軍態度、頗堪注目、

在議會再開以前
政府、各黨開協議會

【東京八日電】政府政黨當茲第七十次議會之再開、已期於今日啓對議會策協議之端倪、原來政府於今日下午、在首相官邸、開本年初次閣議、開對議會策協議序幕之後、與此相呼應者、民政黨政友會國民同盟昭和會等各派、亦各亘上下午開幹部會總務會代議士會、踏出關於對政府態度及各派議會作戰之第一步協議、當然政府以及各派之開會討究、僅以今日爲初次會議而已、尚未入於全體之協議、但各方面均已開始交換情報、開始議會陣容、乃至議會對策之協議、以八爲轉機、一齊逐漸以議會再開爲目標、開始活動、

日輪秩父丸
由美抵橫濱

【橫濱八日電】在太平洋上迎接新年之日本郵船會社所屬秩父丸輪船、滿載世界的有名提琴家愛兒曼氏、美國棉業視察團、以及爲參加講道館冬季柔道練習之上海工部局巡警英人林略特氏等船客、八日已安抵橫濱、該船因受美國船員罷工影響、共計滿載四百三十四名內外之船客、又密夏特、愛兒曼氏、現年四十六歲、爲俄國所生之最大提琴家、聞該氏在十七年以前、曾抵日本、故今次係第二次訪日、該氏受日本斯界及日本流行歌界偉大女歇平勝太郎女士等熱烈歡迎、立即由濱赴京、下榻於日比谷帝國飯店、又聞該氏決在東京、大阪、名古屋、福岡等地、舉行奏演會、然後赴朝鮮滿洲各地奏演、

日外務辭令

【東京八日電】外務書記官花輪義敬、命東亞局第三課長（東亞第三課長）兼務、外務事務官佐藤信太郎、命署東亞局第二課長、

甘肅政府職員
中央遴選人材

【南京八日電】陝甘地方情形、正在恢復期中、甘肅省政府委員及各廳長、均未變動、但大半辭去職務、中央正遴選專材、約于下週、即可提出具體討論、新任甘肅綏靖主任王樹常、日來在京分謁在京各當局請示、于學忠有電致王、請速啓程、

蘇聯決定討論
採擇新憲法

【莫斯科八日電】蘇聯社會主義共和國全蘇聯中央執行委員會、十五日在莫斯科召開第十七次全蘇臨時蘇聯大會、基於斯達林憲法趣旨、討論蘇聯共和國新憲法、而爲之決定採擇、

羅總統命令
着手建造主力艦

【華盛頓八日電】羅大總統、八日正午、向海軍當局發出命令、令着手建造三萬五千噸級主力艦二艘之代艦、

錢江鐵橋
本年六月竣工
杭江路元旦起換軌

【杭州訊】錢江鐵橋總工程師羅英三十日談、鐵橋全部工程截至現在已成十之七八、現南北兩岸弔橋均已竣工、正橋共十三橋墩內五墩已竣、六墩亦即可竣工、僅二墩尚在趕築中、鋼樑有七孔、即可架成、預定明年六月底決可全部完成、舉行落成禮及杭江路改換重軌工程、除該路橋樑現已改築中外、正式換軌定元旦開始、預定六個月完工、可望與錢江鐵橋同時告竣云又滬杭甬與浙贛路之錢江鐵橋、完成有期、兩路交通即可聯貫行車、杭州將成東南交通中心、擬即合籌百萬元合建宏大聯合車站一座、以應事實需要、

日海軍省辭令

【東京電】海軍省辭令、

第三艦隊參謀、　海軍中佐　西田正雄、　補海軍大學校教官、

海軍省軍務局局員兼海軍技術會議議員、　海軍中佐　中村勝平、　補第二艦隊參謀、

普利濟斯棟自行車膠皮內外帶

太陽牌膠皮文明鞋自由鞋
普利濟斯棟自動車膠皮帶
同社製品

本社製品、科學研究、最新理想、品質優良、使用輕便、堅固無比、驗明保險、決無謊言、物品鮮美、價格低廉、諸君不信、請買試看

高野鐘表制造廠出品

鹿球老牌 譽貫滿洲

座鐘 掛鐘 台表 鬧表

各地著名鐘表店 百貨店完全經售

滿洲總代理店

奉天 中孚洋行

招生廣告

一、招生額數 約五十名

一、學科目 日語、漢文、英語、簿記、數學、算珠、商業、實務、日滿打文字、法制經濟

一、授業時間 每一星期三十六點鐘

一、開學 陽曆四月一日

一、學費 每月壹圓五角

一、入學資格 初級中學校卒業者並有同等學力者自康德四年十七歲至二十五歲者

一、入學試驗科目 驗身、漢文、常識、數學、口試、

一、入學試驗日時 自陽曆二月一日至二月四日每日午前九點鐘開始

一、報名手續 至本校取閱簡章塡具報名單交存卒業証書或卒業公函同等學力者只報學歷交存半身二寸像片交納報名費壹圓五角

一、報名期 陽曆一月三十日截止

一、宿舍 本校無有宿舍學生自覓店住

一、注意事項 欲函取簡章者附壹分滿洲國郵票為要

校址奉天小西關赤十字病院前 奉天同文商業學校

註冊商標 認明商標

咳得頭昏眼花

時至冬令，咳嗽最多。作咳之因，厥為肺寒。欲禦肺寒而防咳嗽，宜日服帕勒托。帕勒托又為補血開胃之良劑。日常服之。足以滋陰生力。促進食慾。增進健康。洵闔府長幼冬令之無上補品也。

各大藥房均有出售請認明「帕勒托」字樣為記 備有詳細說明書列舉帕勒托種種用途函索即寄

總經理 英商祥茂洋行 哈爾濱 奉天 大連

帕勒托

（四）

貴客臨門不能起迎

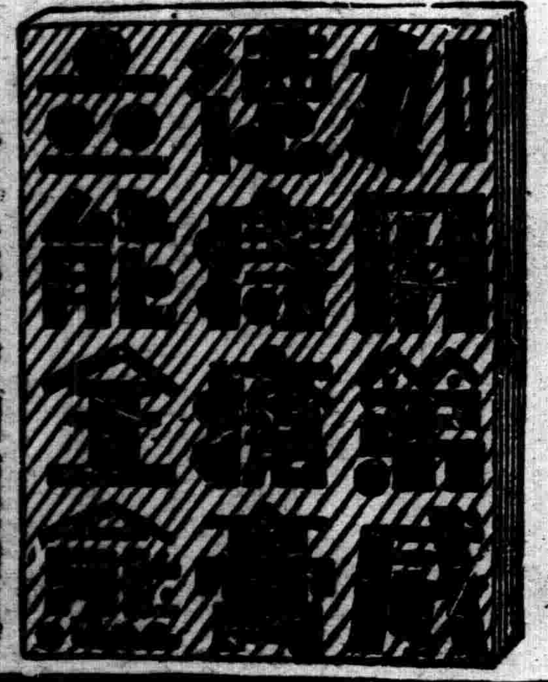

患痔者不但大便時感受痛苦、即在坐立行之時、亦覺不便、其重者、雖貴客臨門、亦不能起迎

各大藥房均有出售

如欲試服者請寄郵票至哈爾濱道外中十四道街珠璣藥房函購即寄

亞咖單林 各省代銷

新京泰和祥○吉林三益堂○奉天恆濟堂○哈爾濱道外好生堂……

淋病 伊斯拉文 內服治療劑 糖衣片

本劑為黃色素之內服糖衣片劑、有深達性之殺菌作用、能直搗淋菌巢穴而滅淋清濁、又因對於生體細胞、具有鼓勵作用、以促進免疫體之產生、故如用於淋病、不論急性慢性、俱奏特殊效果。

服本片劑數日以後、得利尿止痛、清濁滅淋、並消退淋病之一切症狀。又本片劑在治療用量範圍以內、雖連續內服毫無妨碍。

【服法】一日三次、每次服一或二片、飯後即用溫水送服、不可嚼碎。

【主治】
急性慢性淋病 淋病性關節炎
淋病性副睪丸炎 淋病性膀胱炎
淋病性攝護腺炎 婦人淋病

【價格】

各大藥房均有經售

詳細仿單 函索即寄

武田長兵衛商店股份有限公司

總行 日本大阪市東區道修町
支店 奉天春日町十三番地

86—1700(O)

超等禮品

兩種新年特裝

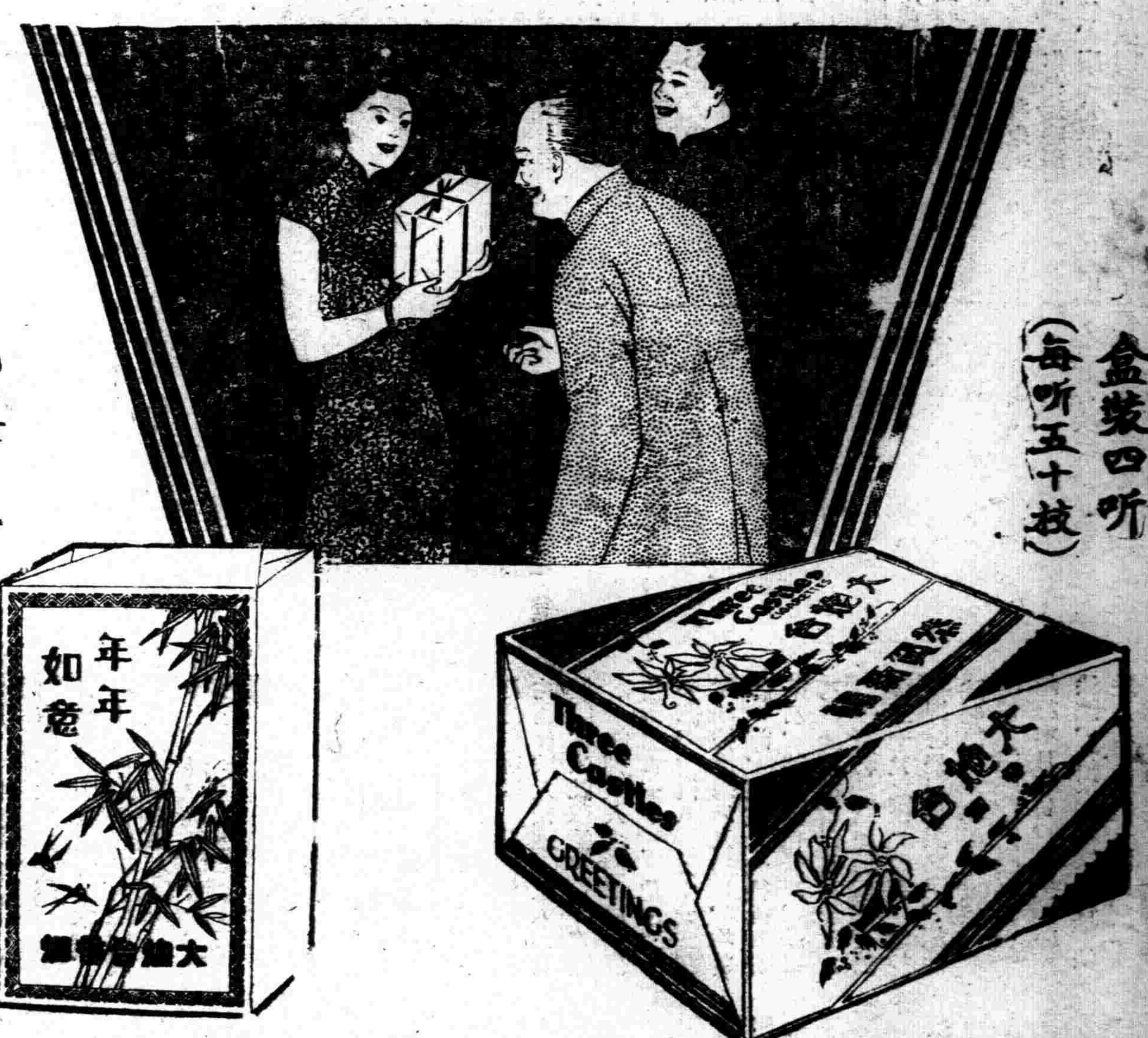

包裝百枝（十枝裝十包）

盒裝四听（每听五十枝）

裝璜富麗 美化禮盒

新穎可愛 不另取費

大炮台香烟

馳名全球 六十餘年

CA-436

為改善士兵素質 公布募兵要綱

應募兵十八歲以上廿三歲以下者

【新京專訊】政府於九日以國務院訓令第四號、公布關於募兵事項如左、

査滿洲國軍、根據滿日共同國防不可分之關係、分担重大責務、而視國軍之現狀、尙有許多應行改良之點、於國軍主體之士兵、其素質之改善、尤為當務之急、政府今茲決定左列募兵要綱、以謀士兵素質之向上、各大臣應互相聯絡協商依據該要綱、樹立募兵計劃、以努力實行為要、此令、其要綱如次、

一、各該軍管區、依分派制度招募所需兵數、康德四年度之招募兵數、由關係部局協商決定之、

一、關於募兵事宜、歸軍政部大臣主管、民政部大臣及蒙政部大臣均應與之協力、使其實行順利、

一、應募兵以康德四年一月現在整十八歲以上、整二十三歲以下之滿洲國男子、而身體强健、身家確實、品行方正、且具有相當常識者為合格、曾受過刑罰或當過軍人警官者、概不錄用、

一、服役年限、定為三年、

一、對家庭貧困者、服役期間中對其家族講求救護方法、

一、關於本要綱之細目、由軍政部大臣與民政蒙政兩部大臣協商決定之、

省長會議 要請鮮方出席

【新京專電】二月二三兩日之全國省長會議、並二十五六兩日之各省總務廳長會議及警務廳長會議、為使滿鮮關係更行緊密起見、星野總務廳長、已向大野政務總監照會、求朝鮮總督府關係課長列席云、

蘇聯政治保安隊 頻行越境

【新京專電】據當地接訊稱、三日午後一時許、在張嶺子附近國境、有蘇聯保安隊十五名在二百公尺之滿領內越境、又繼續於四日午前七時許、在十號界標附近國境、有同樣保安隊二十名之越境、均被國軍國境監視隊發見、已將此擊退、玆由其前後事情觀之、此次之越境事件、其越境并非其目的、乃為於一地點惹起騷擾、使滿洲國官憲之注意、向該地集注、而乘間隙、使由他地點潛入密探者、故對此新戰術、我國側正嚴重警戒云、

排共國民大會 在各地舉行

滿洲帝國協和會、為達成共使命、開始共產主義之全面的殲滅運動、在奉天前於十二月十七日已開殲滅共產國民大會、茲奉天省本部、決定於奉天省管內重要都市、依左記日程、開殲滅共產國民大會、以資徹底本運動、

(出席者)

撫順一月十六日(土)韋教育廳長、本溪湖一月十九日(火)劉民政廳長、西安一月廿四日(日)曹實業廳長、鞍山一月三十日(土)韋教育廳長、營口二月二日(火)劉民政廳長、山城鎭二月六日(土)曹實業廳長

李大臣將過奉

李交通部大臣與平井出交通部總務司長、於本月十日午後十時二十五分至奉、同日十一時五十分發之列車、(望號)向朝鮮出發、

天氣豫報

十日 北西風 晴

九日溫度 最高 零下二度六 最低 零下十三度一

鮮銀總裁 加藤抵京

【新京專訊】與滿洲興業銀行設立同時、朝鮮銀行在滿洲內之一切業務、定當撤收、故加藤鮮銀總裁、為向新京各方面施禮、乘八日午後三時到之列車來京、站內有田中中銀總裁、當地興銀總裁、松原同副總裁等多數名士歡迎、當即入大和旅館、氏於八日午後六時三十分、在大和旅館招待各方面代表者、當即致辭、九日午前十時三十分、謁見皇帝陛下、午後三時三十分、與軍司令官會見外、同日正午、出席大和旅館中銀主辦之話別宴、午後六時三十分、出席八千代興銀主辦之餞別宴、豫定、乘十日午前五時四十分發之飛行機歸云、

故普倫蓀李 特叙勳二位

【新京專電】我皇帝陛下、深嘉故外交部囑託普倫蓀氏生前曾為滿洲國外交努力、功績斐然、因以康德三年十一月二十七日、發出叙勳之聖旨、蓋除日本人外、浴此光榮之外國人、當以該氏為最初、

外交部囑託 普倫蓀李 特叙勳二位慶雲章、

鴨江水路協定覺書 定期在鮮簽訂

圖遞寄沿岸都邑郵件之速率化

【新京專訊】鴨綠江水路協定覺書之簽字、定於十二日在京城舉行、但平井出郵務司長、藉該簽字列席之機、關于交通部前與朝鮮總督府所協議向鴨綠江沿岸滿洲國各都邑郵寄之郵件速達化一節、與總督府遞信局遂行最後的折衝、並定最近經滿鮮事務當局長官彼此實行交換覺書、蓋由國內各都市向鴨綠江岸滿洲國側各都邑郵寄之郵件、現在須經通化或安東等處、始能遞送、未免過於遲延、因此交通部乃與總督府協議之結果、擬利用在鴨綠江沿岸朝鮮側運行之郵便自動車通過新義州、返由朝鮮側遞送如此以行、則郵便物件、比較從來可早達約一星期、故各方面均極期待云、

東邊畫報

(上)撫松縣城 (中)撫松縣公署 (下)四道江風景

協和青年雄辯大會 今日舉行

第一回協和青年雄辯大會、定於今十日午後一時許、在加茂町公會堂盛大舉行、已誌本報、當日參加之青年學員、約計二十餘名、此外並由三經路立小學校之學生樂隊、並省立師範附屬小學之學生隊、出席參加、鳴奏音樂、以助聽衆之餘興、預定當日參與聽講之人士、定呈相當盛況、其次序如下、

(一)向滿日國旗行最敬禮、(二)日滿國歌合唱、(三)開會之辭、(協和會奉天市本部副長王慶璋)(四)開始雄辯、(五)致閉會辭、(六)散會、

出席講演之青年及講題、日語部如下、

(一)日本語文法、(吉林國立高師生馮維明)
(二)商業之協和、(商務分會王濟中)
(三)滿洲國民之自覺、(吉林高師生關玉珩)
(四)滿鮮如一、(民會分會姜守霖)
(五)日滿青年之使命與責任(郵務分會李熙善)
(六)日滿融和與治外法權之撤廢、(財政分會劉兆鳳)
(七)教育方法原理與社會性(市分會張國光)
(八)日滿協和與青年、(銀行分會劉陸宜)
(九)日本旅行所感、(司法分會谷世哲)
(十)滿洲青年責任、(南滿站商務分會王冠久)
(十一)建國精神、(教育分會王會員)

在京國軍之 耐寒行軍

【新京專訊】為鼓舞活躍於國防第一線之兵士士氣、軍政部於八日午前八時、出動在京滿洲國軍尉寬城子忠魂碑之英靈、參拜後、乃繞飛行場西側、舉行至忠靈塔之長距離耐寒行軍云、

觀光機關準備 應付視察團

春往滿洲！隨新興滿洲國之一大躍進、遊滿觀光旅客、最近日見增加、查自去年一月以來、迄至十二月中之旅行團體數、僅由國線處理者、已達三百團體、其總人員、竟達一萬三千之巨、又本年度現在向總局報名者、已有數百名以上、就中美國旅行社辦理之東洋光觀團、一行百二十五名、決在二月中旬來滿、此外尙有多數團體、相繼遊滿、故據觀測、本年度全滿必在八百團體以上三萬五千人以上旅客、故因旅行節氣已迫在眉睫、而為備此等大批旅客、關係機關、無不傾力準備云、

內蒙義捐 滿毛會社 捐軍用毛布

滿洲帝國協和會、為後援德王麾下排共之內蒙軍起見、前者來在全滿各地募集義捐金、今次奉天市本部之醵金、已達二千數百圓、現為送付之手續中、已誌本報、茲滿蒙毛織會社、對德王之健鬪、為慰問起見、決以軍用毛布一千枚贈呈、滿蒙毛織會社總務課長池原氏、當于十日乘飛機、向內蒙面見德王、贈呈毛布、是為後援內蒙軍之民間團体表示之新發露也、滿蒙親善親和上精神的効果亦甚大、

義捐金總額 八千三百餘元

【新京專電】協和會內蒙義軍之義捐金、自開始募集以來、得國內人民之熱烈輸將、醵金結果、於一月九日止、經中央本部發表第二次成績如下、

第一次共二千六百四十二元八角五分、

第二次計 五千六百 九十六元、以上共計八千三百三十八元八角五分之巨額、

揮刀傷人猶未已 北市場開槍流血

八日午後十一時許、有稱軍屬之中澤秀一者、因飲酒過量致酩酊大醉、在十間房方面向北市場第一永業南街地方一路走來、行至四等妓館長發堂妓館門前、當用其所佩之刺刀、將行人鄭達仲一名、打傷頭部、旋更繼續至宜春里又用該刀刺傷李煥庭之腰部、深達寸許、至該里中街、將小販劉廷海之鼻部刺傷、旋於第一永業中街之永順堂妓館院內、用刀向妓女恐嚇、該妓館門外、因遊人圍觀過多、該人遂用所佩之手槍、向外放射、滿人姜泰德、即時被其射穿腹部、此時該院毛夥陳玉中、因鑒其一時形如兇神、即以好語慰勸、留於柜房內、時北市場警士、因據被害人等之告訴、當即赶來、將該人所佩之槍及刺刀解下、旋即交由憲兵帶回辦理、至無辜負傷之人、當即送入附近之療養病院治醫云、

修改道路 市署若於對策

為全滿唯一文化都市之奉天、市政、最近漸上軌道、期於本年解凍期、積極的着手施設之改善、而為文化都市必須條件之市街道路、因頗為貧弱、最近於市民間、對此改善修築之聲漸起、頻行投函、雖使市當局狼狽、然因經費之關係上、頗為憂慮、如去年雖無經費、然不能放置、故曾行全額借款改修、而目下迫於急速修理者、為

一、守備隊官舍附近、

一、保稅倉庫正門前道路、

一、大東區、

市當局、現關于此對策、正積極履行協議中云、

客棧欺朦行旅 警廳將予取締

瀋陽警察廳、鑒於省垣之旅店等者、對於內部之設置、異常不潔、除對於一般之旅客、任意欺詐外、近更異想天開、為得隨其所謂野鷄旅館之欺朦計、勾串市內馬車夫等、於該外來旅客、用花言巧語、送於該項與車夫密約之旅店、馬車夫除得其所得之車資外、並可獲得旅店付給之車利若干、一舉兩得、故爭相效尤、孰意此項外來行旅、均感受莫大之損失、除其不潔之房間外、尙須忍受店家之欺朦、因而發生糾紛者、幾乎無日無之、於是馬車夫為謀得該項車利計、對旅客之安否、則均不之顧、現警廳有鑒及此、為飭旅店內部之整潔、及免除虛偽之索取、當於九日通飭所屬各區警察署所及馬車公會、並市內之旅店業等、嚴加改正、予以取締云、

市公署今年度之計畫四項

添設學校、家畜市場、庶民金融、批發市場等

奉天市公署、為備新年度大奉天之飛躍進行、亘諸般之準備中、已決定者、有如次之四項、

一、小學校建設計畫、決定由中央補助年三十萬圓、(十年三百萬圓)故以此為基金、於本年度內、起債四百八十萬圓、着手實現教育施設之第一期計畫、

二、屠殺場及家畜市場之設置、於本年內、起債六十萬圓、着手設立、

三、庶民金融機關之設立、於十年內設立亘倉庫及金融兩方面之金融機關、圖對一般市民金融之圓滑、

四、中央批發市場之設立、於本年內、起債約五百萬圓、着手實現、

此外、為都市計畫資金之一部、已起債十萬圓、自本年正式着手實現都市計畫之方針、誇為全滿第一之商工都市奉天之陣容、當更加整備、

法院旁聽錄

紅顏薄命少孀 再醮被騙作妾 —上—

劉成昌、海城縣人、三十二歲、早年來奉、在小西關大街路北七三號、開設劉成昌洋服店、劉本色徒子也、適有孀婦吳桂芝、姿容秀麗、劉見之心醉、遂託傳辞為媒、偽稱前妻已逝、擬續娶妻室、向吳提親、當即妥協(時吳二十歲)遂以金手鐲一付、金手鎦四枚、并衣服等物為聘禮、于康德元年舊歷二月二十八日結婚、夫婦感情、美不可言、詎被劉之前妻偵知、擬來奉問罪、劉知事機敗露、乃施詭計商安吳桂芝、將伊送大南關道德會念書、在該會食宿、以期萬全不料劉之前妻來奉、因無娶妻證明、忍無一言、適星期日、吳桂芝由道德會回家、與前妻親面、致双方大起衝突、吳終以弱小女子、未能抵抗、復往道德會、康德三年五月間、因無人供給費用、于初六日(五月)即往大南關老媽店棲身、六月間、在奉天地方檢察廳狀訴劉成昌重婚、偵查結果、因事在康德元年三月一日赦令前、以不起訴處分、又在奉天地方法院、狀請別居、并請贍養費五千元、劉成昌未到案、委任律師劉瑨東代理、經審判官張錦藩、于本月八日開庭審理、查吳桂芝形容瘦怯、語言和藹、茲將筆錄記下、

問(吳桂芝)多大歲數、
答、二十三歲、
問、那縣人氏、
答、綏中縣人、
問、住什麼地方、
答、住奉天大西關、大什字街南、一六三號、
問、劉成昌、是你什麼人、
答、是我男人、
問、你因什麼告狀呢、
答、為請求別居、并要贍養費五千元、并返還衣物等件、
問、你是幾時過門呢、
答、康德元年舊歷二月二十八日過門哪、
問、你是孀居、到劉成昌家呀、
答、是、
問、因什麼別居、又要贍養費呢、
答、因他訂我那個時候、說是他家女人已死、并應說有女人哪、
問、有媒人嗎、
答、有、
問、媒人是誰呢、
答、叫傅辞、
問、是正式娶的嗎、
答、是、
問、拜天地啦嗎、
答、拜啦、
問、你在檢察廳告他幾次、
答、一次、
問、當初娶你的時候、說是妻是妾、
答、說是妻他要說作妾、我也不能嫁他呀、

法律問答

問 敝人欠某某甲租粮、某甲於去年春季、狀訴法院、法院判令敝人償還、敝人無力履行、法院依據某甲之請求、扣押敝人之房基地一段估價二百一十元、房屋二十一間、估價八百三十元、但所扣押之基地及房屋、均於扣押前、經敝人先後抵押於某乙、某乙業已登記、是某乙對此基地有三百三十元之優先權利、對此房屋亦有三百三十元之優先權利、並於扣押時提出異議之訴、經法院判決、准其聲請在案、判決後、遂將此案擱置年餘、忽於本月初旬、某甲遞狀原法院、請求對本案執行、法院乃票傳原被告開庭、詎意下票三次、原告均未到案、僅敝人一方出庭、故亦未有結果、法官乃聲明此案停止執行、敝人回家、但敝人欠某乙之兩個三百三十元、均無力清償某乙依據抵押契約之約定、屢次向敝人要求以抵押品出立賣契、頂還欠債、敝人雖亦情願、照約履行、惟以此項抵押品、尙經法院為某甲扣押、未奉撤消命令、未敢遽然承諾、然某甲於扣押後、既不請求執行、既而請求執行、又不到案、亦屬滑稽太甚、敝人對某甲及某乙、均應以何法應付、請詳以教之、則感德矣、 瀋水平民

答 大概是甲不知訴訟手續、以為判決扣押、就算完事、所以再三不出頭、可以與甲會面商議、如再置之不理、可向法院具狀、聲請解除扣押後、再對乙照約履行可也、

解答者辯護士藤原鐵太郎

關於法律問答事項、通信處浪速通四五藤原法律事務所

募集傷兵慰問金 定期舉行音樂隊

為確圖地方治安從事討伐工作、以致負傷靜養中之滿日勇士、值此嚴冬之際、為該慰問起見、由國防婦女會聯合南滿中學堂、及公學堂等關係學校經協和省市本部後援之下、定於本月十六日午後七時許、在城內市商會大講堂、舉行募集滿日傷兵慰問金之音樂大會、由市內滿日民衆購票入觀、規定之票價、普通每人三角、軍警學生半價、所得之資金、即將完全充為慰問金云、

東邊清匪 憲兵工作成績

○軍橋本憲兵連馮中士以下○名、本月初在輯安縣橋溝村地方、對於不明匪羣、當即包圍、予以攻擊、結果、匪徒不支潰逃、是役計斃匪二名、鹵獲手槍一支、子彈二八粒、對該潛隱之山寨、當予以燒却、又大邱憲兵連、在臨江林子頭地方、經黃中士等於本月初旬將匪首林副官之山寨搜獲、即與該匪等開始猛烈交戰、結果、匪方不支逃逸、是役獲大槍十八支、手槍十枝、更於松溝內獲通匪嫌疑犯二名、又萩野憲兵連、在輯安橫道川地方、於本月五日、經趙中士以下〇名工作結果、匪帮江龍以下十三名、均皆投誠、並呈繳步槍彈一六七粒、手槍子彈十粒云、

本年預算不足各縣 國庫停發補助金

奉天省下二十八縣、康德四年度之預算、已由省公署審核後、即行轉呈中央、予以審定、曾誌本報、茲省公署現奉中央民政部指令略云關於四年度省下二十八縣之預算、對於不足之經費、國庫決定停止補助、以期養成各縣自給自足之方策、省公署於奉令後、當於九日轉飭各縣知照云、

公募東邊難民救濟品並義捐款啓事

王道光華、燦燦普及全土之今日、惟東邊一隅、因多年被害與凶作、親愛的多數同胞、現為饑饉與寒氣、彷徨於死線、

吾等不能傍觀此悲慘景象、而發起此舉、盼望市民各位、衷心醵出溫煦的義捐款及救濟品、

救濟品目、 雖舊衣、舊物、舊襪子、舊報紙亦所歡迎、

集捐辦法 由保甲團員挨戶訪問、徵募款品、

截止日期 一月廿日為止

一月九日

主辦 奉天市公署

後援 盛京時報社

—少婦輕生—

大西邊門外保安寺附近、住有白福廷者、年三十餘歲、關裡人、向務雜貨業、其妻關氏、年已花信、貌僅中姿、伉儷和諧、八日晚、夫婦因家務口角、關氏羞忿難當、遂購買烟膏兩小包吞服、希圖畢命、幸經家人查覺、請醫灌救、得未殞命云、

—做房丟車—

小東關小津橋胡同、葛姓做房、係做鞋手藝、有送貨車一輛、每日置於院中、八日未黎明時、忽然失踪、至天亮始行發覺、各地尋找、亦無下落、當赴該管警所報告、請求查找云、

—兩車相撞—

有一五七號之洋車、車夫周紹興、山東人、八日午後二時許、由日站拉一座客、向城內方面而去、行至大西關大街、忽由東來一馬車、因双方互相躲避、致發生激撞、將洋車撞翻、座客受傷、車把亦被撞壞、洋車夫當將馬車夫抓住、私了不下、旋赴警所理論云、

—乞丐送所—

八日上午九時餘、小西關同善堂西大門內、有乞丐二人、年均四十餘歲、身穿棉衣、在地舖有破蔴袋、臥於地下、一時圍觀者甚多、均以其情形可憐、各用銅元數枚救濟、並送往棲流所、該二乞丐叩頭感謝不已云、

冠蓋往來

▲中野高一(新京日本總領事代理)九日午後十二時四十分過奉赴京城、

▲佐藤應次郎(滿鐵理事)九日午後二時、由京過奉赴連、

▲宮澤滿鐵地方部長、九日午前二時廿五分過奉赴京

另外一頁

小說家·菊池寬自傳（四）（天希譯）

我遵父命而受師範學校的考試。是中學二年級的時候。我因爲討厭那樣的學校。曾同父親爭論。我記得父親曾把我從走廊邊上推落下去。

我想父親那方面。因爲讓我進中學的錢全沒有。讓我受師範學校的考試。是經過相當考慮的。可是我入學試驗却落第了。前前後後。只落過這一回第。我那門功課都可以。可是好像因爲我在考場裡態度動作暴亂而落第的樣子。我總之是有秀拔不羈的地方。

我到了中學三年。在班上屬第五六名。在同級百人左右之中。屬第十名乃至十五六名。英語。國語。歷史等。得到不劣於任何人的好成績。可是圖畫。習字。修身等。因爲頂多不過六十分。所以成績不佳。因爲我有使着有才學而要笑先生的性質。在忠厚的先生的課堂上。很能惡作劇。因此先生的評判。是極惡劣的。

可是英語等。是得意中之得意的。在四年級的時候。美國先生在黑板上寫了兩個（●●）問是怎麼讀。還是英語之謎。我便立起來回答說是Effeminate。這是較若女子的意思。因爲把ef em in are的邊來讀的緣故。恐怕在四年級而能明瞭這種謎的中學生。無論什麼時代。我想沒有幾個。

我在中學時代。最幸福的就是高松建立了圖書館。這實在是快樂的事。我想大概是明治三十九年的二月開的館。正是我三年級時的二月。我能同四年生五年生一樣的出入圖書館這個圖書館的一個月的閱覽劵的第一號。就是我買啦。在那時候是每日五分錢。藏書有二萬餘冊。可是其中稍有興味的。可以說是都借出去了。我是半輩子出入學校。可是比較起來更是熱心出入圖書館的人。可是最初的習慣。是從鄉里的讀書館開始。（未完）

杜甫詩歌及其風格（四）（劉鴻緒）

蚩尤塞寒空。蹴踏崖谷滑。瑤池氣鬱律。羽林相摩戛。君臣留歡娛。樂動殷膠葛。賜浴皆長纓。與宴非短褐。彤庭所分帛。本自寒女出。鞭撻其夫家。聚斂供城闕。聖人筐篚恩。實欲邦國活。臣如忽至理。君豈棄此物。多士盈朝廷。仁者宜戰慄。況聞內金盤。盡在衛霍室。中堂舞神仙。煙霧蒙玉質。煖客貂鼠裘。悲管逐清瑟。勸客駝蹄羹。霜橙壓香橘。朱門酒肉臭。路有凍死骨。榮枯咫尺異。惆悵難再述。北轅就涇渭。官渡又改轍。群冰從西下。極目高崒兀。疑是崆峒來。恐觸天柱折。河梁幸未坼。枝撐聲窸窣。行旅相攀緣。川廣不可越。老妻寄異縣。十口隔風雪。誰能久不顧。庶往共飢渴。入門聞號咷。幼子飢已卒。吾寧舍一哀。里巷亦嗚咽。所媿爲人父。無食致夭折。豈知秋未登。貧窶有倉卒。生常免租稅。名不隸征伐。撫迹猶酸辛。平人固騷屑。默思失業徒。因念遠戍卒。憂端齊終南。澒洞不可掇。」

他受這樣『入門聞號咷。幼子飢已卒』的慘痛。使他回想個人的遭際。社會的種種不平。使他回想途中經過驪山的行宮。所見所聞的歡娛以及奢侈的情形。他忍不住了。他盡情地傾吐出來。揭穿所謂開元天寶盛世的黑幕。作爲一篇空前的彈劾時政的史詩。果然墨跡未乾。而大亂已不可收拾了。（未完）

藝壇消息

梁硯生

▲擬刻太上感應篇全文（知微）

金石家梁硯生。精於篆刻。蒼老不讓秦漢。京奉名人圖章。多出其手。聞梁氏近決心將『太上感應篇』全部經文。刻成圖章。以公同好。此亦一大鉅作。將來竣事定當可觀云。

文人嗜好（賢楚）

魯迅喜歡吃花生米。所以他每次回來。總要帶着一大包花生米。

茅盾喜靜默寂。因而和他往來的朋友極少。

魯彥喜歡吃柚子。他的第一部創作集。即以『柚子』爲名。

郁達夫喜歡飲酒。尤其是啤酒。這於他的作品中也可見到。

郭沫若愛吃糖菓。好像小孩子似的。

朱自清的紙烟吸得很利害。他的兩個手指頭都燒得黃黃的。

林語堂也喜歡吸煙。他曾說。提筆不吸紙烟。文章做不出。口裡不啣雪茄。心上便若有所失。

鄭振鐸喜歡跑舊書舖。上海各舊書舖的夥計差不多都認識他。

劉大杰喜歡吃。還喜歡打麻將。

沈從文喜歡寫情書。他認爲凡寫情書是人生最有意義的事情。

王獨清常常喜歡一個人在街上跑。

滿洲國鴉片問題（四）（王世恭）

＝奉天市醫士講習會特別講演辭＝

（五）鴉片之藥理

吸食鴉片之際。其惹起特有作用之有效成分究屬何物係由於鴉片中含量最多且作用最強之嗎啡乎。抑係由於其他之成分乎。此久爲學界討論之問題。某年滿洲醫科大學藥物學教室。在久保田教授指導之下闡明。其作用係由於鴉片鹽基且主要係由於嗎啡。故吸鴉片。內服或注射鴉片鹽基。其影響於人體者主要爲嗎啡。結局視其所含之嗎啡量之多寡而被左右。在吸食之際。因鹽基之大部分爲熱所分解。且市販之煙膏所含嗎啡量少之關係。鴉片之吸食比之其他鹽基之注射其毒性較少。

然則嗎啡之爲物也。其對於人體有如何之作用乎。即其藥理如何乎。吾人之所以用於醫藥者。蓋鴉片實有如下之重要作用焉。其藥理作用大體可分爲二。其一爲對於肉體的作用。即有鎮痛。鎮痙。催眠等之功。奏效如神。吾人由外界受機械的刺戟如被針刺被打所感之痛。或因體內有病如腹痛頭痛手足痛等。皆因知覺神經末梢受了刺戟傳達大腦在大腦乃感覺出『痛』。然一經嗎啡之作用。則大腦之知覺感受性下低麻痺而不感覺痛。而此種作用。其力甚强。如在一無慢性中毒之普通人。即以○.○○○五瓦即一錢之約一萬分之一之微量。亦可達到目的。普通以○、○○五至○、○一瓦則可止痛○、○一瓦即一錢之約四百分之一也。即幾欲至死之痛。若與以嗎啡亦立刻可以止痛。特以依注射之奏效爲更速。而恢復原狀。分量若用之過多。即不但止痛。而且麻痺其他中樞之作用但用之適量。則在意識明瞭運動中樞未受侵犯種種之官能對於刺戟尚能反應之時。竟先將痛覺麻痺。此其最爲可貴之處。不但有鎮痛作用同時對於疲勞。飢餓。病感等不快之感覺——吾人總稱之共同感覺——麻痺之。除去苦痛。故投於病人則可使病人有如恢復健康狀態之感。即如不眠之時與以麻藥亦即可達催眠目的。因此一般醫師多喜用之矣。約言之。麻藥於肉体方面有立即使忘痛苦之作用。

然則對於精神的作用如何。此誠有不可思議者。如現在於精神上有非常苦惱者。與以麻藥即立可忘却苦惱。不嘗可忘却其苦惱。用麻藥者有一種不可言狀之快樂的感情充滿心身。此種感情雖依人而異。但大部分皆異口同音稱如在極東世界之狀態。在普通生活狀態之人。如用麻藥。其十中八九亦有身体浮於空中飛翔雲上之感。正於古文中所謂羽化登仙者也。至於生活狀態異常之耽溺生活者如娼妓舞女。女招待等之經驗談多謂有如與自己愛人同衾之感。我們有時往飛翔於空中之夢。小孩亦有由高所飛降之夢。此等之夢由精神分析學言之。謂係一種性的事象徵化者。由此觀之。則上述與愛人之擁抱之感以至飛翔空中之感皆係屬於性的感情之一表現也。

嗎啡主要作用有如上述。此之他藥副作用較少而且少量可奏奇效倘其無後述之習慣作用耽溺作用則實一最優良藥也。（未完）

新國家春聯（一介）

從來拈剪春聯。原爲點綴歲首。所以示一元復始萬象更新之意也。流傳沿襲。積習成風。踵事增華。至今弗歇。共傳播力。爲何如耶。溯自陽曆紀年。陰曆幷列。官廳團體。僅爾少數革新。而商舖農家。依然太半守舊。良以積重之難返。自非提倡不爲功。茲者。元旦已度。春節將臨。春聯張貼。倡導未晚。謹依國情撰擬多副。雖蟲小技。何足自矜。附驥宣傳。詎無小補。聊申告白。敢乞垂青。聯語附左

（一）三千萬民飽食煖衣同樂土　二十四節和風甘雨共皇恩

（二）皞皞民生忘帝力於烏有　巍巍聖業剏皇道之鴻施

（三）日出而作入而息　業精於勤荒於嬉

（四）國匱於豐毋荒毋怠　勤勤補拙惜寸惜分

（五）試看康德四年新氣象　足徵滿洲五族大精神

（六）皇道國家開景運　大和民族作前驅

（七）五族同胞皆樂業　一年生計始新春

（八）五族同胞相友相助　八紘一宇共存共榮

（九）樂土仍在建設期官民要努力要忍耐　王道不容偏黨性日滿須開成須布公

（十）五族協和王道下　四民樂利滿洲中

——投自梨樹縣

題畫四首（黃經笙）

一篙春水碧粼粼。無數山容索笑新。茅屋板橋深樹裏。此間應有避秦人。

草堂碧繞水迴遭。萬樹參天翠影高。最愛日斜風定後。綠楊風裡弄輕舠。

山色青蒼入望中。叢林蕭瑟起秋風。數聲清磬來何處。一角僧樓夕照紅。

寒林雪後淨塵埃。凍浦蒼山一望迴。聽說嶺頭梅訊好。有人先策小驢來。

寄懷種雲（王禹欽）

來延兩周年凍窗薄酒百感積中懷及種雲淒然動離索之感排燈爲詩以寄

兩載星霜染鬢絲。病餘瘦骨更支離。腐儒偃蹇時安用。老境迷陽世背馳。萬事都如鐵鑄步。平生未措草堂貲。幾回欲命剡溪駕。惆悵天寒歲又移。

和前韻（趙種雲）

結交念載許袁絲。聞島相逢意莫離。百感積中薄酒醉。相思詩裡寸心馳。羨君堂上承歡樂。笑我門前索借貲。延到和龍八十里。再邀玉趾歲新移。

本刊每週三次（星期三星期六星期日發刊）

弔賽金花并序（風月樓主）

賽金花者。生於楚。而長於吳。初入勾欄。即負艷譽。旋從蘇州狀元洪文卿爲姬。適文卿奉檄使德。姬亦隨之。是時車服甚盛。僕從如雲。頤指氣使。儼埒王侯。此爲姬之黃金時代也。及歸國。文卿亦歿。姬頓失所依。因而重現色身。操其舊業。會當庚子之變。姬以嫺德語。得周旋於朝野名流及德將瓦特西之間。故救人無算。幾輔賴以鎭靜。姬之力爲多焉。殆事定。姬竟毅然引去。不邀上賞。實巾幗中之鬚眉也。澌姬曾一度改嫁魏某爲簉室。越時未久。即行仳離。後乃獨居都門。清苦自守。眞所謂仗我慧劍。斬彼情絲者矣。年去年來寂寞南朝粉黛。花開花落。飄零北部胭脂。老病纏綿。終至侘傺以死。傷懷如我。情何以堪。嗟夫。名花易謝。恨海難塡。三尺桐棺。了却三生幽怨。一堆荒草。永遮一縷芳魂。雖云逝矣。亦足悲哉。爰成七律二章。藉資憑弔云爾。

羅裙翠袖列華筵。撒手能拋萬貫錢。花好月圓傷往事。珠沉玉碎惜芳年。英雄兒女原同調。香草美人絕可憐。料想狀元九泉下。相逢應話舊因緣。

歌衫舞扇石榴裙。使節夫人內外聞。絕代紅顏延暮景。一抔黃土對斜曛。綠珠聲價憐芳草。碧玉年華賸斷雲。不及錢塘蘇小小。千秋猶傍岳王墳。

孔道（吳潤華）

由此觀之。善人的性。和惡人的性是一樣的。盜賊的性。和聖賢的性。也是一樣的。只因在形式上。立了個道德標準。一般人不論性的本質。一味爭論善是如何。如何。惡是如何如何。於是便分出善惡賢不肖了。

一般人。在行爲上。立定標準。爭論善與不善。有類在走道邁步上。立定標準。爭論合理不合理。比如人的走道。有一步邁二尺的。有一步邁三尺的。有一步邁四尺。五尺。六尺。七尺的。邁步的遠近。雖然不同。但是邁步動作。是一樣的。假使若加以規定。必得以一步邁五尺爲標準。必得一步邁五尺爲合理。則對於其餘邁二尺。三尺。四尺。六尺七尺的。便都視爲不合理了。世人論性。也是這樣。見了人的行爲。合乎標準的。便以爲是善。也如論邁步的。見了一步邁五尺的。便以爲是合理。見了人的行爲。不合標準的。便以爲是惡。也如論邁步的。見了邁二尺。三尺。四尺。六尺。七尺的。便以爲不合理。見了人的行爲。有合標準的。有不合標準的。便以爲有善有惡。也如論邁步的。見了一步邁五尺。而又有時邁二三尺。六七尺的。便以爲有合理的。有不合理的。所以論性的。並未想到人性的動作。是一樣的。也正如論邁步的人。並未想到邁步的動作。原是一樣的。若能明乎此理。便可與論性了。便可知性是相同的了。便可知性的動作和道德一致。也正如邁步的動作。和邁步的標準一致了。（邁步的標準是就着邁步以內定的。並不是在邁步以外取來的。）道德也是在行爲以內定的。也不是在行爲以外取來的。反覆只是邁步。左右只是行爲。（未完）

歌壇舞場

富連成班旦角錄（鍾柯）

（一）李世芳——風頭最健。爲富連成社之『擎天柱』。因貌、畹華故有『小梅蘭芳』之綽號此次經齊如山氏汲引。得拜畹華爲師。益發『一登龍門。聲價十倍』了。扮相嗓音俱臻上選。能戲甚多。以『別姬』。『寶蓮燈』。『玉堂春』。『酒丐』。『崑崙劍俠傳』。『遊園驚夢』。最負盛譽。

（二）張世孝——繼李世芳而起者。穩重大方。不雜小家氣象。能『二進宮』。『浣紗溪』。『桑園會』。『戰蒲關』。『鐵鏡公主』等戲。

（三）傅世蘭——扮相姣好。知聞最廣。亦曾紅極一時。近因倒嗓。不常出演。

（四）劉元彤——近雖初露頭角。然聲名不在李世芳之下。歌喉清婉。運腔纏綿悱惻。多似硯秋。代表作爲『罵殿』。『坐宮』。『女起解』。『法門寺』。『槍挑穆天王』等戲。不過他天生一張笑臉。演正旦不合。所以有人主張他改演花衫。較爲相宜。

（五）毛世來——扮相清麗。聲譽與李世芳相伯仲。有『故都小情人』之稱。藝博而精。表情最爲細膩。善飾潑辣狠毒之婦人。演『海慧寺』。『馬思遠』。『烏龍院』。『雙釘計』。等戲。均能恰到好處。爲小翠花後之第一人。且武工嬌健。飾『巴駱和』之九奶奶。頗不弱於武旦閻世善。近雖因倒倉。改用窄嗓。然善於運用。仍娓娓動聽。

（六）傅世寶——諸世芬——二人皆追踪毛世來。念作均不錯。蹻工亦有根底。演『金山寺』。『白蛇』。『頂花磚』之大奶奶均好。

浪淘沙（耀五）

秋藉酒杯寬。海醉憑欄。晚風吹雨嫩生寒。憔悴秋花人並瘦。相對忘言。虫語意纏綿。落葉庭前。秋風殘旅恨年年。紅粉青衫同老去。回首何堪。

歷代之舞（一）（如山）

——及與戲劇之關係——

近世各國。皆重跳舞。中國獨無。其實中國古時最重舞。假干戚羽旄。以表其容。發揚蹈厲。以見其意。體中達和。所謂至德也。唐虞三代。幾人人能舞。周朝特設官職。以掌之。則尤爲重視矣。兩漢至南北朝數百年。其民間舞法。雖不多傳。然舞風當亦極盛。試讀其時之文章。可以知矣。如舞賦。舞鶴賦。洛神。神女等賦。篇中之形容歌舞姿勢。窮形盡致。各極其妙。因知其時定必恒有舞事入文人之目。度必時有歌舞。故文人皆樂道之。且此種形容舞態之文章。兩漢前不多見也。隋唐時舞風尤盛。朝野皆務之。故散見於詩章者亦極多。宋元之後。舞法頓失。雖廟堂之舞。代有其傳。然大致皆步法整齊雍雍穆穆。至民間飄逸之舞。如唐之柘枝。劍器。渾脫。獻花。採蓮。種種舞法不易見矣！古人對民間之舞。亦極重視。地官舞師。凡野舞則皆敎之。此種野舞。乃鄉野之舞。所謂皆敎之者。種類當必甚多也。

現時若欲稍窺古時歌舞之遺義。只可於戲劇中尋之。蓋戲劇與古舞。有嬗變情形。故其採用古舞處頗多。如跳靈官跳羅漢等。皆來源於廟堂之舞。故其步法整齊。姿勢雍穆。武戲中對刀對槍等事。大致來源於唐宋之武舞。故其動作奔放。姿勢矯健。一人在臺上舞弄器械。大致來源於胡旋舞。倒舞。健舞等法。故其動作揉捷。姿勢靈活。旦脚各身段。大致來源於霓裳羽衣舞。柘枝舞。採蓮舞。獻花舞等法。故其動作輕倩綿靈。姿式娉婷嫋娜。如此種種。難以盡述。（未完）

醫壇

漢藥概論（六）（彭壽齡）

（六）五味之相勝

多食酸則脉凝濇而色變。但辛能勝酸。多食苦則皮槁而毛拔。但鹹能勝苦。多食甘則肉胝䐢而脣揭。但酸能勝甘。多食辛則筋而爪枯。但苦能勝辛。多食鹹則骨痛而髮落。但甘能勝鹹。

▲陰陽升降論

凡藥寒熱溫涼性也。臊焦香辛腐氣也。酸苦甘辛鹹味也。氣爲陽。味爲陰。氣厚者陽中之陽。薄者陽中之陰。味厚者陰中之陰。薄者陰中之陽。氣薄則發泄表散。厚則發熱溫補。味厚則降泄。薄則通竅利運。辛甘發散爲陽。酸苦涌泄爲陰。鹹味涌泄爲陰。淡味滲泄爲陽。輕清升浮爲陽。重濁沉降爲陰。陽氣出上竅。陰味出下竅。清陽發腠理。濁陰走五臟。清陽實四肢。濁陰歸六腑。此古人陰陽二字爲代名詞之義也。

凡藥輕虛者浮而升。重實者沉而降。味薄者升而生。氣薄者降而收。氣厚者浮而長。味厚者沉而藏。味平者化而成。氣厚味薄者浮而升。味厚氣薄者沉而降。氣味俱厚者能浮能沉。氣味俱薄者可升可降。酸鹹無升。辛甘無降。寒無浮。熱無沉。此升降浮沉之義也。（未完）

彈詞開篇　賈寶玉（碧選）

隆冬寒露結成冰。月色迷濛欲斷魂。一陣陣的朔風透入骨。烏洞洞的大觀園裏冷清清。寶玉是一路在花街走。夜闌人靜不聞聲。他是一盞燈。一個人。黑影憧憧向前行。孤單單獨自到瀟湘館。去看看林妹妹病體可減輕。輕敲銅環滴搭響。可有人快些來開門。紫娟聽。問一聲。可是寶二爺欲向裏邊行。一手忙將門開放。請仔細了深宵的寒冷不留情。多謝你姊姊心關切。我是沒齒難忘感大恩。多只爲放心不下你們林姑娘。故而是夜靜更深到來臨。行來已到病榻邊見他是氣喘噓噓兩淚淋。一個兒叫林妹妹。一個兒把表兄稱。他杏眼微睜看不清。表兄呀你家二嫂嫂待我太刻薄。他言語荒蕩把是非生。老祖宗雖然心愛我。可憐我不能前去請安寧。我與你前世的孽債今世了。請不必再看我這薄命人。妹妹吓你的一切煩惱多丟開。不可自己太看輕。我勸你一日三餐多飲食。衣衫宜添保體溫。我勸你夜早來睡莫太遲。湯藥補劑要多飲。我勸你姊妹的言語聽不得。他們是似假似戲又似眞。我勸你養身養心自保重。再不可想起揚州的舊門庭。閒言語。淚淋淋。寃家爲奴最留心。表兄吓請早回轉怡紅院。淚珠兒濕透了香羅巾。此身未必太飄零。

談肺勞病（李炳暘）

▲原因

肺勞病之原因。多半爲體格衰弱者。更多爲營養不良。房勞過度。內因隱鬱。外因感冒。有肺勞病之表因者。尤易罹之。新醫學稱肺勞病爲肺結核乃肺結核桿菌。所傳染。本菌常生活於咯痰呼氣中。倘不愼將本菌吸入。則直接侵入肺中之組織。日漸繁殖。肺臟之組織。細胞。漸爲所傷。而成爲肺勞病也。故凡物必先腐。而後虫生。菌者亦虫也。必身形衰弱。營養不良。而後邪侵之。無分外感內傷。久之不愈。腐化而生虫。此菌之所以生也。本菌往往隨唾沫而呼出。乘塵空而浮沈。人吸入即病。此謂之肺勞傳染也。由此觀之。肺勞病之原因。當爲兩種。一爲體格衰弱。營養不良。房勞太過者。一爲肺勞病之桿菌傳染也。漢醫舊說。有傳尸勞者。可知肺勞病。有由傳染而得來也。

▲症候

初病微熱。形體瘦削。面色恍白。目眶黑陷。胸廓變窄。有時乾咳。輕時晨起作嗽。重則晝夜無間。行動氣促。過勞尤甚。痰稠或混有白沫及血絲血片等。脉當數甚。每分鐘約百至以上。此時肺葉部上已有成塊之粒狀者。尚未至腐爛。次則咳嗽大增。痰聲有水沫。咳嗽氣益急。按時潮熱。顴唇鮮紅。早起有冷汗。咽喉發炎而聲啞。胸脇有時作痛。肺藏有發炎之處也。如有大便泄之時。最爲惡候。漢醫爲腸衰。新學謂結核菌。侵入大腸中。舌苔多紅色。身體羸弱。久則精力敗竭而死。（經過）數月或數年不等。預後不良。（未完）

益通商業銀行

行址　新京南大街　哈爾濱南頭道街　奉天小西關

業務　存款　放款　貼現　押貨　匯兌

寫眞應用高級製版
美術的膠皮版印刷
各種紙製容器製造

協和膠皮印刷會社

奉天新市街信濃町一三番地

電話　七九五八番　五四三五

亨得利

鐘表眼鏡行

奉天城內中街及大西門裡

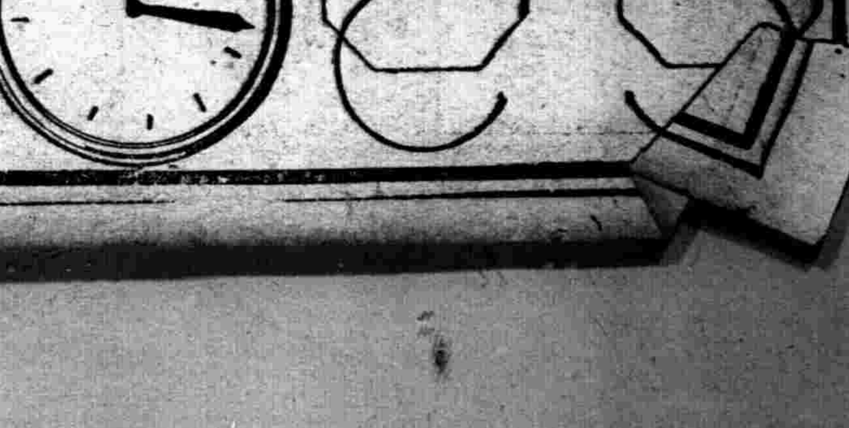

美國老富翁遺產 二百萬贈一日人

美國加州布列斯諸市、有一美國人彌留時、立遺囑願以所有財產二百萬元、贈與紀州三輪崎町雜貨商大俣軍次、此消息近日傳來、現已成爲需欵孔殷之臘月之街首巷尾、望梅止渴絕望之談料、先是大俣二十一歲時、渡美在布列斯諸經營葡萄園、當大正一一年歸國、將其葡萄園二十英畝與市經新築之住宅、殆以半價賣與可憐之美國老夫婦、其由葡萄園有巨量之石油、老夫婦遂一躍而成富豪前當老翁臨沒之際、億及大俣、遂有此項遺言據大俣言、現尚未接正式通知、如果屬實、則不異黃粱夢境矣、

世界珍聞及其他

滕王閣 蕩然無存 祇餘斷碣殘碑

『落霞與孤鶩齊飛、秋水共長天一色。』凡是唸過●篇古文的人、大概總會知道這兩句、即或他還沒讀到這裏、但是也應該聽見人家說過、滕王閣序的名、實在太大了、

在未到南昌以前、每當讀着滕王閣序的時候、腦海裡常常浮現出這樣的一個影子、一條條茫茫大江、江上聳立着一座巍峨壯麗的樓閣、有黃鶴樓雄踞的形勢、但不是黃鶴樓那樣歐化的建築、登樓俯瞰、江天遠接、狂流如奔、滕王閣就是這樣吧？

南昌我是前年夏天纔去的、在九江上車時、心裡就計算什麼時候去遊滕王閣、早晨還是中午、今天恐怕太晏了？經過六個鐘頭的顚簸、火車到站了、大家都忙着過江、——從南潯路車站到南昌、中間還隔着一條漳江——轉過車站、就可以看見一條不很寬的小河、那就是漳江麼？與我理想中的、實在相差得太遠了、這是我對滕王閣第一次感覺得失望、

第二天、我絕早就起來了、找着店裡一個夥友、問他滕王閣在甚麼地方？由這裡去有多遠？他毫不遲疑的回答說、『近得很、從這巷裡出去、轉彎、再循着沿江路上走、不一會就到了、』我依着他的指示、循着曉風、個人在馬路上走着、沿江路、『顧名思義』也可知道他靠近一條江、可是愈向上走江面愈窄、從前江也許是寬些、現在因爲江水年年沖擊、河床上昇的原故、在江心長起一個洲、把江分成兩道、洲上又長了許多樹木、阻礙視線、所以不容易看到對面、若是拿長江來比較、眞是『小巫見大巫』、不可同日而語、好在當時正是夏季水滿的時候、如果到了秋天、江水下落、恐怕還沒有這個樣子、

曉日漸漸昇高了、沿江路也走到了終點、滕王閣在那裡？走錯了吧？我正在懷疑着、恰巧對面來了個朋友、我問他滕王閣、他指着我剛來的路說、『那不就是嗎？』『哦、原來走過了！我們一道去、』他和我又向着原路走回、到了水上公安局門口、他說、『你要看的滕王閣就在這裡面、』『閣呢？他是臨江的呀！』我懷疑着、他笑着說、『滕王閣麼？幾經兵燹、早已蕩然無存、現在不過僅留着歷史上一個名詞罷了、關於滕王閣的遺蹟、聽說還有一塊石碑、此外別無他物、如果你想進去看、也是可以的、可是門禁森嚴、頗費唇舌、況且一塊殘碑、也沒什麼了不得、我有事、不能奉陪了、』他去後、我也悵然而返、

我那次滕王閣之遊、所謂『秋水共長天一色』的漳江是得見了、但臨江渚的高閣、恨我生也晚、無緣識面、不過閣址尚有可考、照我直覺的觀察、現在滕王閣舊址與漳江距離、至少也有二三十丈遠、即使高閣猶存、已無復能臨江渚、名勝、名勝、原來如此！

最後、我向這些仰慕滕王閣的人貢獻一點意見、如果遊的目的是在弔古呢？沒有話說、若是爲賞玩風景而去、那不如關起門來讀一遍滕王閣序、理想中的滕王閣比實地的强多了、

霧中照像機 烟幕彈失效

栢林函云、德人發明一種霧中照像機、其鏡頭和軟片和普通像機不同、故不論在何種濃霧中、人目之不及者、此機可全攝之無遺、自此以後、施放烟幕之效用、可謂等於零矣、

陝變眞相 視察紀

所謂『一二・一二』事件之西安問題、自上年十二月十二日蔣委員長在臨潼身遭劫持、以至十月廿五日蔣氏出陝安抵洛陽其間經過情形本報已於每日電訊中詳爲登載、但於蔣氏返京後、張學良繼之亦跟踪而入京、待罪聽處、陝變似已進入解決階段、雖陝甘善後之發落、尚在中樞妥籌計議中、而西安以及陝境最近情況、殊爲國人所關切、本報記者奉社命調査所獲結果極爲詳確、雖稍嫌明日黃花、但亦爲陝變史的記載中之重要一頁、爰特別誌之於後以饗關心陝變問題者、

西安之現狀　西安城內於十二月十二日事變發生之初、曾經陷於極度混亂狀態、所有原駐西安之張楊部隊均因奉到非常使命分別出動、其中央駐陝憲警等因抵抗繳械、城內涌衢曾數處發生巷戰情事、致一般商民無不蒙受絕大之驚懼、各學校各法團各機關亦完全演成慌亂無措之情勢、十三日之混亂情形一如十二日、十四起日始漸趨平定、自十四日以至二十五日蔣委員長出險時、各方情況方於混亂中轉入表面之苟安、至於軍政機構則均失其常軌、各別推進矣、茲將軍政學商之各方面情形分別報告如下、

軍事方面　按西安城內原以西北剿匪總部及綏靖公署爲最高軍事機關、而事變後則另由張（學良）及楊（虎城）組織抗日聯軍臨時西北軍事委員會、由張任正委員長、楊副之、爲統制軍事之最高機構、剿匪總部及綏靖公署雖未能明目張膽而取銷、但其執行軍務則『一而二』『二而一』也、張學良因隨蔣委員長晉京待罪、西安最高軍務則由楊虎城主持、彼等另於此項非法之軍事委員會下、組有『抗×援綏』第一集團軍、由楊委孫蔚如王以哲二人分任正副軍團長、郭錫鵬爲第一集團軍騎兵指揮官、何宏遠爲第一集團軍砲兵指揮官、此種組織自係非法、不過張學良旣經中央明令免職、正式軍事指揮機關尙待陝變善後辦法揭曉後方能實現、故此種非法之組織亦只有暫存於當前之過渡期中矣、東北軍務在張晉京期間、大部均由王以哲繆澂流二人支掌一切、王係主持城內軍務、繆係主持西安城郊非常地帶之軍務、于學忠部之五十一軍於陝變發作之際即奉張命向西安集中、故該部業於十二月十四日自蘭州沿西蘭公路向西安推進、現在于部先頭隊伍已到達西安西關、餘部亦即到齊惟據記者側聞　蘭州方面於　于部開拔後、因防務空虛、已爲共匪所乘虛而進據故蘭州方面之最近情況、外間已旬日餘未能有所聞及、現在西安城內駐軍僅張部一團楊部兩團、（未完）

英美人 習慣性情異同談

英國人的思想與行動、多側重於實行的世界、美國人則側重於理想和樂觀的世界、

英國人大都傾向於個人的發展、而美國人則注意團體的精神、

英國人的結婚、關於變方的過去、現在、和將來家庭的聯姻、都有同樣的重要、美國人的結婚則僅係當事者二人的締結關係、

英國人守舊好古務實際、輕理論、明禮法、別尊卑、敬長上、皆有幾分與中國理想道德相似、美國人則惡守舊、喜誇揚、無一不有世界第一位的資格、

英國人渾身紳士架子、使外人難於接近、美國人好拍肩握手、重友誼、故華人與美人親善者多、

英國人多回憶昨日、美國人則多忘之、

英國人想及今日、希望明日、美國人則工作於今日少有顧慮於明日、

英國人的思想較爲堅實、集中美國人思想較爲複雜與寬泛、

英國罪犯少有避罪的機會、更少有赦免的機會、美國的犯罪、懼罪者少、但希望自由者多、這裡可用兩句諺語來表示、前者是、『彼應受罰故罰之、』後者是、『姑給惡徒以改悔之機會東』、

燕京遺民 一世豪華而今安在 八旗子弟沒落悲哀

平訊、出西直門外、走了約有十來里路、便望見了一個荒蕪的鄉村、在那裡、可以看到凸凹不平的石路、傾斜門面不整的商舖、石路上常有着黃絳色的斷馬駝着糞筐經過、一般騷氣哄哄擠上路人們的鼻端、假使你喜歡懷懷當年、『老北京』建設的話、最好請你到那裡實地觀光一番、

這一個地方、是臨近內城的第一個村鎭、一切的建築、都是腐朽的裝修頹廢不堪寓目、就是那裏的居民大多數也是暮氣沉沉、毫無潮氣、大有上古遺民之風、此種地方若在不知道北平掌故的人看來無論如何也想不到這富有特殊風味的地帶、乃是一羣、『昔日一世豪華、今日已王孫末路』被社會人士遺棄的一羣旗族人的住區、回溯三百年以前、滿淸入主中華、外省一般大員、整日裡儘閒着滿漢分權以爲箝制、恐怕漢人謀反、派宗室和滿淸人編正八旗、以嚴密監視、分佈全國、無形中成爲『皇家』耳目、以『旗』統人、所以呼之爲『旗人』、此輩平日安富尊榮、席豐履厚、視漢人如奴隸、就這樣作威作福的達二百餘年、及至帝制推翻、此輩地位、亦隨遜淸之命運而告終、昔日以有皇家給養、且係世襲、無須謀生、是以逐日浪蕩逍遙、身無一技之長、受過教育者、爲數無幾、一旦頓失憑藉、生活無着、顚沛流離、有家歸不得、與革命後的蘇維埃白俄之情狀相類似、

民國以來、該族人散居民間、多有因生計關係挺而走險者、漢人不堪其擾、至民六七年間、馮國璋督蘇時代、設立『旗民生計處』每人按月分給錢糧、使無凍餒之憂、指定南京八卦州方地方全年出產之全部、爲『生計處』經常費自革命軍到達南京後、『生計處』始行撤銷、纔由社會局接收管理、更改章程、一切即不如曩日、

由於窮困、是以彼等對衞生極不講求、尤其對於國事更是莫明其妙！有的還憧憬着過去的尊榮、幻想着眞命天子的出現、他們的語言文字、已完全漢化、將祖上遺留下來的語言文字、已忘得一乾二淨、他們的職業、賦閑的佔大多數！少數有職業的也不過是做小買賣和苦工之類！

小小的幾排『營房』已失去了昔日的威嚴、環顧四方、除了荒草枯樹之外稱得起滿目淒涼、除了梳着『旗髻』的老太太們、仍穿着她那僅能遮膝滿綴補釘的棉襖、少婦們一個個的面敷厚粉、令人見之作嘔、他們每天的食料、除了『棒子麪兒窩頭』便是『小米麪兒絲糕』因爲他們也明瞭現在已不是那『鐵桿莊家、老米樹』的時代、所以少不得要將就一些——至於那窮困得沒有一線生路的他們唯一的希望、就是盼着粥廠開放、或者在街頭巷尾做那『縫窮』的營業——眞使他們與人事滄桑、不堪回首之感了、

晉省定今年爲官吏責任年

山西閻錫山氏爲恢復政治信用、俾全省人民有所信賴起見、去年曾定爲政信年、一年以來頗著成效、茲爲進一步改進政治、使全省公務員走上現代國家軌道計、特定今年爲『官吏責任年』以剷除民族二千年來不負責任的遺毒、並製就二十六年份政治日曆期使政治上應辦的事若網在綱、現在此項日曆業已製就、分別寄發各縣及綏省兩署所屬各機關、以便及時檢點、按日發動、負責做事、計核日曆封面、印有『努力救國』四字、第二頁印有『本年爲官吏責任年』八字、第三頁印有『政治日曆之意義』等文字、以後除將各機關主辦重要事項、逐日紀載外、每日並有閻主任格言一則云、

城子疃之部

巨昌號特產業經理 戚寶堂 電話五二番

德順成雜貨商經理 于吉山

同順利雜貨商經理 黃海亭

福慶德特產業經理 宋正心

洪泰昌特產業經理 嚴畊九

貔子窩雙聚福花生場經理 欒純如

開魯之部

興安西省開魯縣商會長 正 劉長庚 副 牛呈祥 文牘 葛蔚汀 會計 張麟閣

興安西省開魯縣 元記號經理 杜璽臣

興安西省開魯縣 隆興玉經理 李興周

興安西省開魯縣 興隆泉經理 陳秉忠

興安西省開魯縣 農務會長 張念祖

興安西省開魯縣 萬合永經理 李向宸

興安西省開魯縣 滿洲中央銀行經理 劉肇基

興安西省開魯縣 經理 單子甄

凌雲閣零賣所 經理 王守良

大吉祥零賣所 經理 李樂三

登雲閣零賣所 經理 沙杜九

凝香閣零賣所 經理 丁會久

聚興長零賣所 經理 郭維城

群英閣零賣所 經理 趙潤軒

日中天零賣所 經理 劉鶴鳴

新桃源零賣所 經理 張子敬

緊要聲明

啓者六七八三日所登之四平街義和順糧業改組股份有限公司開業廣告內第七項內四項之『經營質當業務』誤爲『經常質當業務』特此聲明此啓

聲明遺囑無效

敬啓者先父溫公福三於去歲十二月因病逝世生前當病篤際庶母乘隙聘請律師擅立遺囑將所有養老財產等統歸四弟承繼旣非先父本意又侵敝利權實不能成立此後倘發生典賣等情敝概不承認特此聲明

敝 溫治安啓

地照焚燬聲明

啓者敝有原領荒地一段坐落巴彥縣北廿沐林子龍王廟屯東至安福智西至王湖南至方均北至孫玉計地七垧三畝整財政部照一張於大同元年八月九日被匪焚燬除呈請補發新照外特此聲明

巴彥縣 劉臣先啓

遼陽地方法院布告

爲佈告事查本院受理原告滿洲銀行與被告楊化洲等貸金涉訟一案被告楊化洲姚壽山住址不明所有應行送達該被告等訴狀副本及傳票各乙件由原告聲請公示送達經本院裁決照准並依法選任金濟光律師爲該被告等特別代理人定於康德四年一月二十二日午後二時審理除牌示外合行登報週知仰該被告等屆期投案勿悞此布

短期豫備教育科招募學生

一、授業期間 自昭和十二年一月二十日至同年三月三十一日每日午後五時至八時

一、招募額數 八十名

一、入學志願者資格 滿洲國或中華民國高級中學修業二年以上及同等學力者

一、報名手續 至一月十五日截止、於此期間務須將規定之入學志願書及履歷書塡妥繳至本校

一、考試 （一）學科 日語 數學 （二）日期 一月十七日午前九時 （三）地點 滿洲醫科大學本館內

注意。。履歷書、入學志願書志願者須知函索即寄（附郵票二分）

滿洲醫科大學本館內

滿洲醫藥學豫備教育科

奉天市濟民女子中學校招生

科別名額 高中補習新生一級四十名 初中新生一級五十名 初中第三學期編級生十五名

報名日期 自十二月十五日起至考期前一日止

考試日期 一月廿八日

開學日期 二月一日

校址 奉天市大北關財神廟胡同

注意事項 一、宿費免收 二、高中補習生免試 函索簡章者附郵票一分

滿洲帝國協和會協和學院招生

一、專門部 法科

一、中學部 （高中科 初級科） （高中 初中 各科）

一、日語部

一、截止日期 康德四年一月二十日

一、校址 奉天市大北邊門外中央馬路

欲知詳細簡章附郵票三分函索即寄

製藥機械出售

今有製藥用製錠機製粉用製粉機及壓藥布機各一架現廉價出售希望者祈至小西關百揆公司直接商洽可也

新式住宅出租

今有坐落新京東朝陽胡同樓房一所內分四部各走一門分別廉價出租每部約有房八間左右設備新式暖氣浴室廁所該處在大同公園之前豐樂榮市之西距新國務院財政部交通部外交部文教部蒙政院首都警察廳國都建設局均近誠爲最優美之住宅欲租者請向西四道街榮華旅館後廿三號七戶李宅院內魯姓接洽

奉天商業銀行緊要啓事

敬啓者本行定於康德四年一月三十日上午十句鐘在本行召開股東常會除將附議事項另具通知書遞送外特此登報公告再股東過戶事宜由本年十二月二十六日起至股東會日止停止辦理合併聲明

各股東鑒

董事長丁廣文啓

冬期講習會招生

講習學科 日本語講讀、會話、口語文

報名日期 開會前一日止

講習開始日期 康德四年一月十六日至二月十日

招收額數 講習甲（三〇名）講習乙（三〇名）男女均收

講習費 一圓五角報名免費

奉天商埠地南三經路

奉天滿蒙學校 電話二、二五五一番

奉天日語研究會

▲冬季講習會開始▼

▲日期 自一月六日至一月卅日

▲會費 國幣貳元

▲報名費 免收

班次 初等日本語讀本卷一程度 自午前九時至午前十一時

初等日本語讀本卷四程度 〃午前十一時至午后一時

中等日本語讀本卷二程度 〃午后一時至午后三時

奉天大南門裡

○○寄宿舍 院內備有 不收費

講義錄

博愛醫院

院長 醫學博士 孟天成

副院長 醫師 日沖飛那

本院 大連市小崗子西崗街三 電話(3)二二六七・(3)二三六六

新館 本院西隣 電話(3)一二六九

外科（內臟・肛門・整形・脫腸） 內科・小兒科・眼科 齒科・花柳病 皮膚科 耳鼻咽喉科 愛克斯光線科

新設產院（本院西隣 電(3)六六九）

產婦人科主任 女醫師 日沖飛那

女醫師 中村二字

女醫師 稻垣雅子

產婆 樋口佐和 野田ツル 德山ノシ 坂元カヤノ 池田ヤチヨ

分院 大連市○町一五 電話

奉天電報學校招生

資格 預科高小及公學堂卒業本科初中卒業或同等學力者

考期 第一期十二月卅日 第二期一月廿五日

保送 外縣學生有各教育機關及行政機關公函保送者准予免試入學

簡章 另有詳細簡章函索附郵票三分即寄

校址 奉天大南門裡（電話四二三六五番）

奉天東亞商工學院招生廣告

康德四年度（備有詳細簡章）

入學資格 A初中卒業者 B高小卒業者

校址 奉天大北邊門外馬路南

特備 水獺男坤大領 剪絨男坤大領 盡全 廉價 內設批發部

奉天中街路南 潤記專門帽店

大宗 水獺皮各式皮帽 英意 長絨禮帽

通電 二三四七

感謝治愈二年的淋病 一年的白帶 三年的痰喘

敬啓者前在本埠瀋陽縣胡同濟世藥房梁宅用淋濁散三料治愈舍侄淋病用白帶藥兩料治愈族嫂帶症用咳嗽痰喘以上多年痼疾耗資數百未愈刻服該宅靈藥皆痊足徵方眞救險症感佩萬分特此登報略表謝意此啓

奉天大南關高級中學 石鍾琳敬啓

代售處 新京大馬路義和謙 撫順千金大街義和謙 營口永市街豐利大藥房

入院應需

長井醫院（永井改）

皮膚科、性病科、泌尿、生殖器科、肛門病、X光線科、一般外科、

奉天琴平町八

電話 二九九二 長六〇四五

心口疼 胃脹病 不消化 大便秘

請服 紅色造福

凡屬胃腸重病經年積聚肚脹塊痛大便秘結一及小兒便綠收效迅速久服不生胃腸病等

本藥係李炳暘先生發明官准冊註

大盒二元每打二十元 小盒一元每打十元 外埠函索不加郵費

奉天大西邊門外鴻育堂 電話(二)三三五一

THE SCREEN

影海餘瀋

華納夏能好扮的角色

(弗移)

我們都知道這位面貌像東方人士的美國影星華納夏能。他在每部片裡都要扮東方人。同時他主演的片子一定故事上都和東方有關係。他生於瑞典。起初是瑞典一個優伶。後來因事業蕭條。乃停止舞台生活。所儲金錢漸次用盡。在某一年的夏季。遂投身影界。當初曾常扮演帶色民族劇的主角。表演工夫。以及一切形容舉動。都很合適。繼續的曾同最有名的明星合演幾部片。但都是無聲的 後來到了有聲片突起。華納夏能又主演了不少有聲電影。他自信能作有聲演員。均昔日在舞台生活時所賜。又講演有聲片。較比在舞台上唱作爲容易。但是由舞台演員 變爲影界演員。必須從根本上改變一切。因舞台與影界絕然不同。他以往主演的有聲無聲片固屬很多。但能來奉公映。僅下列幾部都是有聲的。『胡文珠博士』『胡博士之女』『倫敦之豺狼』『大上海等』他最近的片子還有『霧夜之女』『木乃伊殺人』(圖爲華納夏能)

壯志凌雲

點將錄

(嫻)

新華公司新片『壯志凌雲』。是一部好作品。茲將其演員。點錄如下。

=金燄=

提起金燄。可以說沒有一個人是不知道的。的確。金燄在銀幕給予人們的印象是很深刻的。不是誇張的話。他之得在中國所有的男演員隊中獲得了電影王的最高的評價。決不是偶然的。正表示出他有眞實的才能。現在『壯志凌雲』中扮演順兒。那力的表演力的動作。很深刻的把一個剛毅果敢的青年個性表現了出來。有驚人的成功。

=王人美=

正和金燄一樣。王人美女士也是不容你忘掉的一個電影演員。過去。王女士一向一種天眞潑野 的表演爲觀衆所 愛慕的。自從結婚以後。一般人都以爲她將轉變作風。其實一點都不。在這部『壯志凌雲』中。她飾的就是一個雄健潑辣的野女孩子。也許是由於她對於人生更有了豐富的經驗。她把她所飾演的黑妞那角色是更表演得爐火純青了。

=黎明健=

在歌舞團的全盛時代。黎小姐的芳名。該是你神往的吧。在『壯志凌雲』裏扮演村女小嬌。那含情脈脈的表情。爽快悅耳的國語。準叫你一見生情。

=施 超=

『狂歡之夜』裏的那位中學校長。獨創一格的作風曾給了觀衆非常痛快的感覺。現在除了在努力看『夜半歌聲』的主角工作之外。又擔負了『壯志凌雲』裏華老先生那個要角。給劇情的開展加强不少力量。

=陳娟娟=

她在『小孤女』中的演技給了觀衆一百二十分的滿意。在這部『壯志凌雲』中飾王人美的幼年時代。表演與動作都與王小姐不相伯仲。又進一步發揮了她的天才。◆圖爲王人美畫像

白楊

又一新的消息

(叔南)

聞白楊近 來拍半裸照片甚夥。將陸續在各雜誌發表。讀後不禁聯想起『照片明星』貂公斑睪來。難道楊小姐也想做一下『照片明星』嗎？

『賽』『金』『花』

兩公司正謀拍製

(湘波)

滬四十年代劇社演出『賽金花』後。明星。新華兩公司均有『賽金花』電影劇本送南京審查。惟一年前藝華早有同樣劇本送審。未能通過在案。故劇審會已先後援例駁回。

再談陳燕燕

(張笑俠)

陳燕燕原名秀卿一事。已誌前刊。近閱報載云『有的說她是北平人。有的 說她是寧波人。還有人說她是上海人』但是沒有人敢斷定她究竟是那裡人。當吾在日月影片公司時。曾聽得 一女演員張麗 君說過她的來歷。因爲張士女和她是感情非常親密。據張女士說。她的父親是北平人。曾留學日本。和一日本女子結了婚。只生了一女。就是現在大名鼎鼎的紅星燕燕。後因生母病故。父女返國。斯時年僅四歲。就將她交與前母撫養。由此說來她的原籍。當然是北平了。秀卿幼時。因体質很弱。七歲尚未能步行。甫至十二歲時父又故去。僅剩她母女二人。相依爲命住在北平東單牌樓本司胡同十二號。於初中畢業後。即從師學演京劇。在民國十八年春季。聽得日月公司招考第三期練習生的消息。即考入該公司。斯時芳年已十八歲矣。彼入公司後。對於練習一切表演姿態。無不聰穎過人。由其表面觀之正似一未及童年之少女很多的趣事。謹誌一二以供茶餘談助。該公司練習時間。爲上午十時至十二時。下午二時至四時。其母必伴着她同去同返。無一日間斷。她之表演練習。實爲其他演員所不及。張天然導演帶爲生徒說。他日能成名者必秀卿也。一日其母對張導演說。『導演。你將她教瘋了吧！』張聞之甚覺驚異不要聽我媽的話。我一點也不瘋的。』其母指着秀卿說『你還不瘋。每日一從公司回家飯也不顧吃的。就跑到穿衣鏡前去練習表情。昨天回到家中。正在練習表情時。她忽倒在地板上。滾去滾來不住的喊叫。『故作肚子疼呀！』駭得我手足失措。急忙穿好衣服預備給她去請醫生。將走出房門時。她忽跑起來抱住我說。『媽媽你看我這段表演好嗎？』我這才知道她的肚子疼是假的。導演你瞧。她的肚子也不疼。無故均在地上亂滾。這不是瘋了嗎？』我們聽了她母親的這些話引得我們狂笑了一陣。張導演說。『一個人勿論學什麼事業非專心致志。努力去作。不能得到成功的結果。』像秀卿這樣。已顯然是影化了。大凡一個藝人。不管新劇舊劇以及電影等。必得先能化身。比如陳秀卿三字。在未演戲時。當然是不可改易的。一入劇內即變成了。劇中的某人又如某名伶飾『空城計』的孔明。他就是直正的孔明一 樣。這就 是劇化了。你們切計要像 陳秀 卿一樣。努力才好！』這是她在練習時的苦心。也無怪乎今日有這樣的成功。並且給我們藝術界的一個很好的藝術練習法了。

—投于哈爾濱新市街

一九三六年

影譜

〃中國好萊塢〃鳥瞰

(炘君)

一九三六年華片。產品很多。在奉垣映演者。亦復不少。茲統計『中國好萊塢』之上海各片數量如下。

(一)明星公司

片名兄弟行〃導演(程步高)演胡蝶高占非等

刦後桃花〃(張石川)胡蝶高占非等

春之花〃(吳邨)高占非嚴月閒孫敏朱秋痕等

桃李爭艷〃(李萍倩)葉秋心顧蘭君孫敏王徵信等

新舊上海〃(程步高)王獻齋舒繡文謝雲卿黃耐霜等

金鋼鑽〃(徐欣夫)顧蘭君王徵信李清尤光照等

女權〃(張石川)胡蝶趙丹龔稼農嚴月閒

小玲子〃(程步高)談瑛趙丹陸露明舒繡文等

夜會〃(李萍倩)顧蘭君黃耐霜龔稼農謝俊等

生死同心〃(應雲衞)袁牧之陳波兒等

清明時節〃(歐陽予倩)黎明暉趙丹英茵李麗蓮等

(二)新華公司

長恨歌〃(史東山)王人美梅熹等

桃源春夢〃(楊小仲)韓蘭根劉繼羣等

狂歡之夜〃(史東山)胡萍金山顧而已施超等

小孤女〃(楊小仲)陳娟娟章志直顧而已等

壯志凌雲〃(吳永剛)金燄王人美宗由田方等

(三)聯華公司

寒江落雁〃(馬徐維邦)陳燕燕羅朋等

浪淘沙〃(吳永剛)金燄章志直等

迷途的羔羊〃(蔡楚生)葛佐治陳娟娟黎灼灼鄭君里等

到自然去〃(孫瑜)金燄黎莉莉白璐章志直等

狼山喋血記〃(費穆)黎莉莉張翼尙冠武洪警鈴等

孤城烈女〃(王次龍)陳燕燕鄭君里尙冠武等

(四)藝華公司

凱歌〃(卜萬蒼)袁美雲王引等

花燭之夜〃(岳楓)袁美雲等

化身姑娘〃(方沛霖)袁美雲王引等

新婚大血案〃(王次龍)王引鄭孟霞等

小姊妹〃(徐蘇靈)袁美雲王引游觀仁徐萃芳等

喜臨門〃(岳楓)周璇馬陋芬關宏達等

百寶圖〃(岳楓)王引周璇王次龍等

廣陵潮〃(陳鏗然)袁美雲王引程明江一秋等

(五)天一公司

兩兄弟〃(王次龍)陸麗霞等

花花草草〃(高梨痕)張雯等

王先生奇俠傳〃(左明)湯傑曹雲松柔淑貞翟綺綺李琳

黃浦江邊〃(邵醉翁)陳綺霞陶金冷波陳秋風等

女同學〃(邵醉翁)陳綺霞范雪朋陶金等

(六)中央攝影場

戰士〃(余仲英)孫俠 劉利等

(七)文化公司

父母子女〃(胡心靈)龔秋霞胡蓉蓉等

(八)上海公司

國色天香〃(但杜宇)白虹白燕但二春等

(九)大華公司

黛玉葬花〃(金鵬擧)李雪芳等

(十)吉星公司

年年明月夜〃(吳文超)姜曦等

(十一)次龍公司

好漢〃(王次龍)王引梅琳等

(十二)羣星電影研究社

新生〃(李鍾茵)龔稼農王桂林韓蘭根陳雁等

(十三)合衆公司

海棠紅〃(張石川)白玉霜等

(十四)民新公司

母愛〃(金擎宇)林楚楚黎鏗葛佐治胡𢧐星等

◎ ◎ ◎

演劇熱

(祝卒)

上海業餘劇人的第三次公演『慾魔』『蠢猪』『雷雨』等三劇。已在積極排練中。三劇人選亦已發表。茲照錄如下。

『慾魔』。歐陽予倩導演。魏鶴齡。左明。陸露明。徐韜。英茵。吳湄。劉茫。錢千里。趙丹等主演。

『蠢猪』。沈西苓宋 一舟導演。顧而已。施超。李琳。王爲一。袁牧之。李清。劉莉影。謝俊。藍蘋。趙丹等主演

『雷雨』。章泯導演。趙丹。葉露茜。藍蘋。舒綉文。呂班沙蒙。章曼蘋。鄭君里。白璐等演主。

影中之歌

拉〃犂〃歌

(紫雁)

新華公司新片『壯志凌雲』是一部反映『時代的暴風雨』的作品。由吳永剛編導。金燄。王人美。陳娟娟。王次龍。韓蘭根等主演。劇中主題歌『拉犂歌』由金燄王人美主唱。歌詞如下。

(甲)嘿喲拉啊。(乙)嘿喲拉啊。(甲)嘿喲拉啊。(乙)嘿喲拉啊。莫回頭。莫回頭。老家自有窮和愁啊喲！水旱成災三千里。縣官催租如火急喲集家嘿喲。離鄉嘿喲。天下走嘿喲。邊省地廣堪存留喲！

(甲)用力拉啊。(乙)用力拉啊。(甲)沒有牲口。(乙)沒有牲口。(甲)且將繩兒背上肩頭。(乙)且將繩兒背上肩頭。嘿喲拉啊。嘿喲拉啊。開荒嘿喲。闢野嘿喲。靠雙手嘿喲。流着血汗向前走喲！

(乙)嘿喲拉啊。(甲)嘿喲拉啊。嘿喲拉啊。(乙)嘿喲拉啊。莫回頭。莫回頭。老家自身窮和愁喲。(甲)嘿喲拉啊。(乙)嘿喲拉啊。(合)拉啊拉啊。

貂信

貂公斑華入新華。聽說就將在瀟湘夜雨中飾個『正派』角色那個角色。本來是搬請王人美來演的。至所餘下來的『反派』則據說或將由黎明健。許曼麗中選一個云。

趙珍妮有了事件

▲梅熹又當如何

(青嵐)

曾任『水國春秋』要角之趙珍妮、傳與梅熹有一段『浪漫斯』、不久受歐陽飛莉影響、在滬者有所失、擬赴朝鮮訪友、小作消遣、現聞伊已打銷此議、將尾隨沈西苓許幸之、宋之的、白楊陸露明、組織光明劇社共作藝術奮鬥云、

第八藝術之友 胡蝶贈劍吳村

紀念『永遠的微笑』

明星公司新片『永遠的微笑』。本已製竣。但迄未獻映。該片女主角胡蝶。以『永遠的微笑』有特殊成就。特贈導演吳村寶劍一把。上鐫『第八藝術之友』及紀念文字。甚爲別緻。

人海遺珠

(哥羅)

朱石麟導演之新片『人海遺珠』。現已開始攝製。女主角爲黎莉莉又『發財救國』擬改名『富貴榮華』。初審劇本業經通過。又黎鏗患病延醫診治。已漸痊愈。

舒繡文降等矣

(睡蓮)

從『夜來香』到『新舊上海』的舒繡文。可謂一日千里。大走紅運。但明星擴大後。舒忽又驟然低落。專在各片中配演三流角色了。◇…圖即舒繡文。

〃潘〃字先生

(笑雲)

潘子農塊頭本來不小。近穿厚大衣。其形態更覺壯大而象『潘』字。所以到藝華公司 參觀者。見有如『潘』字形的人物。即爲潘君無疑。此即人呼爲『潘字先生』是也。

聯華花絮

『春到人間』中有竹器搖籃店與石碑刻字店比鄰。顯示人生的途程。從搖籃到墳墓。爲途甚近。陳燕燕在劇中扮婢女小紅。在暴力壓迫之下。勉强掙扎。竟日以淚洗面。

★

陳燕燕最愛音樂歌曲。在聯華總廠宿之寓所中常發出淸婉之歌聲。燕燕。秋歌等等。

王次龍談『孤城烈女』

(樹棠)

『孤城烈女』一片由王次龍導演 王近談該片編製經過如下。

『泣殘紅』這個劇名在報上發現。到現在差不多將近兩年了現在完成的這一部『孤城烈女』就是從『泣殘紅』改了劇名的。『孤城烈女』這劇本是朱石麟先生編的。到今年的八月間。纔又重新整理。經過了幾個月的工作。現在總算是完成了。

這個故事是朱先生從一篇歐洲短篇名著小說。『羊脂毬』改編的小說的內容是敍述普法戰役中。普侵法。法受凌辱無所不至。在這中間又描寫一個法國的妓女被普軍官强逼的一段悲壯的故事。朱先生改編這小說爲劇本。對於這種犧牲的立意。多少是有所企圖的。改編底主要的手續是時代。地域。以及在國情上。小說 中的妓女。改成了一個小家碧玉。也就是這位『孤城』中的『烈女』。

經過幾個月的匆促的時間。『孤城烈女』終於攝製完成了。起初。當我接受這個劇本的時候。我就感到要把這麼一個複雜而又悲壯熱烈的故事處理得好。實在是一件困難的工作。現在。果然不出 我的所料。『孤城烈女』 的戲 與劇 本底精形。是差得多了。這眞是一件非常遺憾的事。

演員們對於『孤城烈女』的工作。是使我精神上最感到舒適的幾乎每一個人都是十二分努力。耐苦。服從。尤其是陳燕燕女士。她永遠是那麼謙虛。那麼認眞。

她更有優越的演技才能。她之能有今日的地位。那決不是倖致的啊！

鄭君里尙冠武等諸先生每一個演員的演技都使我很滿意。

關於導演方面。實在使我太慚愧了。一方面固然因爲時間過於匆促的關係。另一方面。個人的才能使我的不能照預期的計劃來獲到美滿的效果這。也是使我感到非常歉仄的。

馬〃哥〃孛〃羅

遊記新輪廓

(君浩)

十三世紀時。威尼斯與基諾亞兩市。因商業競爭開戰。當時馬哥孛羅因爲富有。遂與二三富戶聯合製作一艦。馬哥孛羅自任艦中司令。在『高左拉戰役』戰。因無後援。受創被擒。送基諾亞大獄。後來基諾亞人知馬哥孛羅曾 遍遊世界 的消息後。故有多人來訪他。當時馬哥孛羅 每日講演。在獄中不久。他結交了小說家羅斯提先諾(Sosticiano)— 亦爲戰時俘虜之一。羅氏勸他速著一書。以傳其旅行前後。後乃由馬哥孛羅口述羅氏筆記。而完成馬哥孛羅遊記之一部分。一二九九年五月。威尼斯與基諾亞重歸和好。馬哥孛羅被釋放。返威尼斯故里。

出獄後不久。其父尼哥羅即死。他爲父親鑿石棺且銘文於其上(當時最孝禮)。他後來與朵娜塔結婚。生有三女。他曾與其妻經商。 其寓所 至今猶存。現已改作劇院。

一三二四年。馬哥孛羅因臥病已久。故作遺囑。其遺囑原文。現仍存於威尼斯聖瑪克圖書館。一三二五年與世長辭。

陳娟娟與其外祖母

—齣銀幕外的悲哀—

(德年)

『小孤女』主角陳娟娟。有個外祖母。娟娟喚做『婆婆』。和娟娟相識的。都知道娟娟無論在拍戲或出外應酬時。都由那位『婆婆』隨護在側。就是娟娟能夠那麼聰明。以至得到今日的地位。還可以說完全是『婆婆』培養的苦心。有個朋友曾笑向小娟兒。『設你的婆婆一旦到天國裏去了。那麼你怎樣呢？』小娟兒卻也無遲疑的回答道。『那我也一定跟她去。』在這裏。可知娟娟和她白髮的婆婆相親相愛的程度了。

天有不測風雲。人有旦夕禍福。前天傍晚。娟娟的婆婆突然暴病。害得娟娟的小心靈。不安起來。

這天她們倆先到本報駐滬電影記者吳君那裏去玩的。當時。娟娟的婆婆已在頭痛和胃痛發動。吳君本留她倆吃飯。爲了看到娟娟的婆婆精神不振。便車送回家。不料剛返家門。娟娟是喊了起來。原來婆婆知覺已失。不省人事了。

娟娟是住在一個邵醫生的家裏的。邵醫生立即車送寶隆醫院。爲了先須付款的問題。又就近轉送廣仁醫院。爲時已在半夜。醫生急治之下。知道她是患了心臟衰弱症了。爲時一時。娟娟的幾個知已朋友都得訊趕來。娟娟也就在大家圍着病榻之中。嗚咽着。由吳君伴送她家裏去安息。

雙獅球老牌含藥麥精魚肝油

爲近代合理之療肺滋補劑

本藥係選用含有多量生活素之鰲魚肝油用新鮮麥精與肺病專劑幾阿蘇及怪阿蔻路並數種貴重滋補藥品配合而成專治內傷咳嗽痰喘吐血各期肺病諸虛百損病後失補先天不足後天虧損等症勞心費腦之學生年齡高邁之老人服含藥麥精魚肝油定能却病延年轉弱爲強矣

價目 大瓶二元 小瓶一元一角 每打二十元 十二元

發行所奉天中街 普克德藥業商行

【各地大藥房均有代售】

韓奇逢黑鷄白鳳丸 祝賀新年減收半價 酬謝主顧一個月期

注意限奉天市境內

減價日期十二月二十五日起一月二十五日止

外埠函購一律減收半價外加郵費兩角

滿洲國發行處

大連平和街四八 韓奇逢藥房有限公司

哈爾濱道外純化街八七號 韓奇逢藥房有限公司

新京四馬路中興大藥房內 韓奇逢藥房有限公司

奉天大西邊門外永興當對過路南 韓奇逢藥房有限公司

黑字烏字有天淵之別 認明韓奇逢老牌

主治：婦女經血不調，經前錯後，白帶過多，心忙心跳，久不生育，子宮寒冷，腰腿酸痛，久患小產，四肢無力，飲食不進，夜不安眠，經色不正，紫黑成塊，或淡紅色，氣虛面血，咳嗽痰喘，功效異常。

韓奇逢 有十餘年歷史 最得女界信仰

黑鷄白鳳丸

藥中的神品 病者的福音

定價 每盒五元 每打五十元

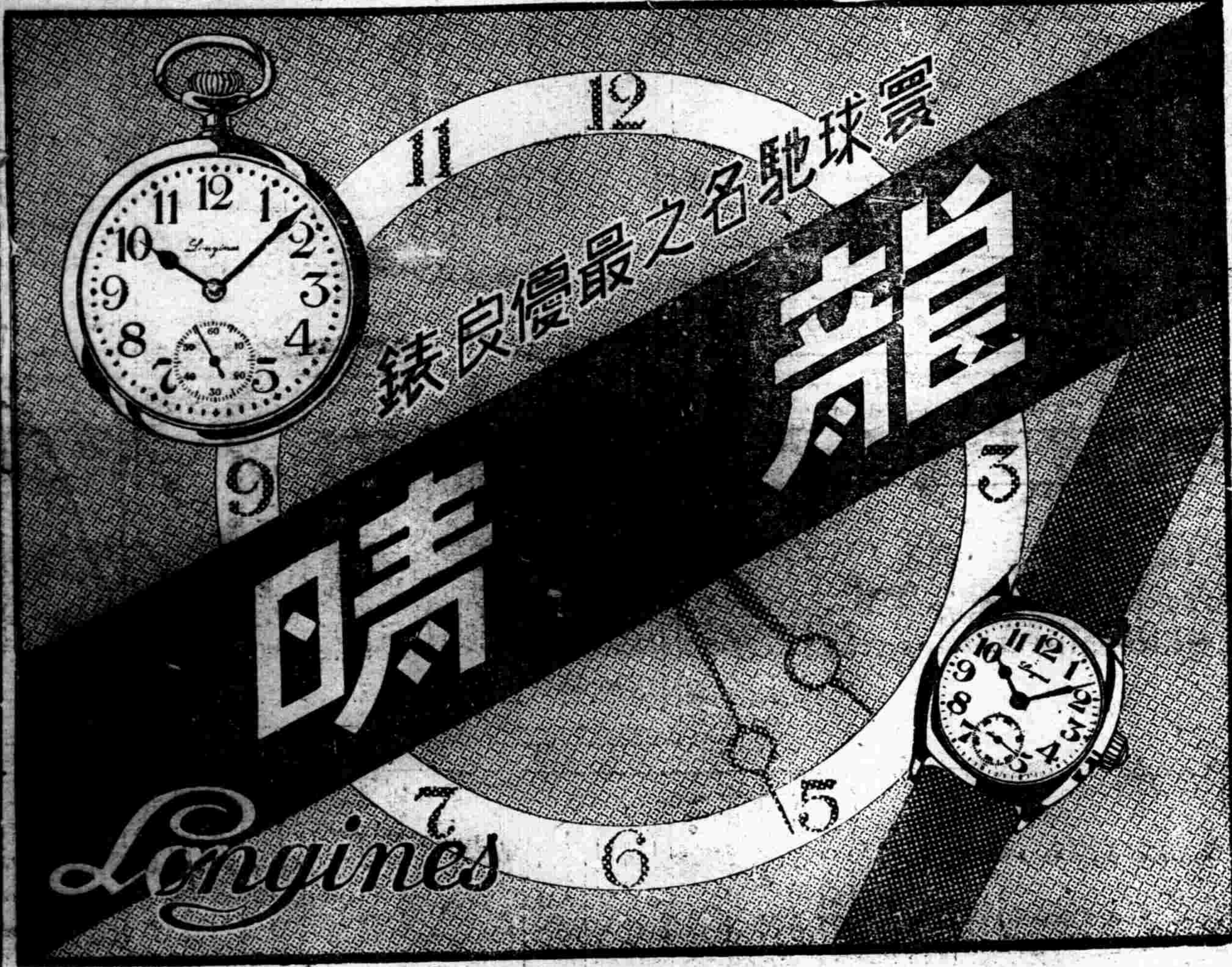

CONSULT WITH YOUR DOCTOR

柳屯補藥

專治肺癆　滋補聖藥

請問醫生

爲病魔和虛弱所苦的各位！

當你因爲虛弱和病魔而受着苦痛的時候、假如有一種强壯劑（補藥）能够袪除病苦恢復健康、使得你享受人生的幸福、這種藥必定是你所渴望而不已的、

但是世上自稱强壯劑的太多了、究竟那一種是眞正有効的强壯劑、不但病者自身無法辯別、稍一不愼、反而有因藥害身的危險、

敝行向來爲增進民衆的衛生、專從世界各國、廣求各種眞實藥品、供給東洋的醫療界已有悠久的歷史、現在又從美國直接輸入、一種强壯劑、叫做柳屯補藥（本名NEOTONE）對於久病身虧、以及一般虛弱的人、具有確實不疑的效果、對於人生的健康、有一種再建設的効能、

病苦虛弱的各位！請你試一試看！

如果你對此藥的效果有所懷疑、請你先去探問高尙的醫生、他根據醫藥上科學的研究和長久的經驗、可以告訴你此藥適症不適症、可以給你公平的判斷關於此藥的眞價、

柳屯補藥輸入總批發處

歐美藥品貿易商　株式會社　柳韓洋行

大連市駿河町一九
上海圓明園路一六九
京城府西大門町

（柳屯補藥全國大藥房均有出售詳細內容書以及圖解函索即寄）

開明眼鏡行

歲末大競賣

電刻銀盾美術風景礼品　五扣賤賣

並各種眼鏡大減價

奉天城内中街吉順絲房对過

專治遺精　唯一良藥

精鎖

遺精病最耗人的精血雖健康人患之不久亦現氣血虧弱狀態若不經心調治極易轉成虛癆重症精鎖丸專治此病的藥功能保身保腎鎖陽固精平腦寧神鎮慾安眠專治有夢遺精無夢遺精白濁滑精尿後沖精是維護元陽延年益壽之靈藥

定價　二十粒裝四角　六十粒裝壹元

寶康藥行

唯一痔藥

化痔土龍散　化痔膏

奉天大西邊門外南二經路西門牌二十六號　張三多堂

函索痔圖及痔病之發源付郵票三分即寄

壽爾康

▲會集動植礦物精華於一爐
▲獨樹一幟的世界標準補藥

德國威爾鄧大藥廠監製

壽爾康有創造活潑新生命的實効！
壽爾康有改變敗壞衰頹的奇功！

本劑所含成分、宗全適合於人體之需要、故對於男女各體部、均有獨特之效驗、下列十二種、乃本劑之結晶成分、深望各界予以市上同類之藥品作詳切之探討及品評、則壽爾康之功効、價値更屬可想而知矣！

德國愛廸那博士新發明

壽爾康之結晶成分及特效！

公開比例

壽爾康之成分超越一切內分泌

A　盼荷爾蒙（PAN HORMONE）　阻止衰老
B　大腦腺素（CEREBR SICC）　補腦健神
C　腦神經粹（HYPOPHYSE GLAND）　恢復性腺
D　攝護腺素（PROSTATGLAND）　亢進器官
E　睪丸素（TESTES SICC）　性官能病
F　卵巢素（OVARIA SICC）　性官能病
G　心臟血素（HAEMOGLOBIN）　補血造血
H　腎上腺素（SUPRARENAL GLAND）　補腎强精
I　腦雲星（LEDITHINE）　療虛補損
J　浦歐麥（EXTR APUTRA TUAMA）　强壯精神
K　變質素（EXTR TURN）　改造體質
L　維他命E（VITAMINE）　繁殖益髓

尙有其他名貴成分因限於篇幅不及備載壽爾康大盒國幣七元小盒四元男女同價說明書函索即寄如郵購買請寄至

代理

哈爾濱道外六道街口　柯爾登洋行　經理

▲大連、華泰、華西、▲營口、中西、五洲、▲奉天、五洲、大成、▲安東、瑞祥泰、▲新京、中西、▲吉林、五洲、▲黑龍江、中西、▲鐵嶺、義和堂、▲洮南、和發順、▲普蘭店　康德記

【藥房均售】

得國政府實驗特許專賣　老藥劑內分泌結晶製妨

劉氏樂仙膏

◎本堂擴充營業起見。特辦開幕大紀念。樂仙膏減價一半。一月期限。外埠各縣一律收半價。諸君勿失良機。此樂仙膏。耑貼婦女諸病。經血不調。赤白帶下。子宮寒冷。久不受孕。下寒虛冷。小腹作痛。凝滯疼。腰痛腿酸。經閉癆症。各種疾病此皆治之

◯樂仙膏貼男子諸病列下

腰腿疼痛、寒積、半身不遂、手足麻木、小腸串氣、膨悶脹飽、肝氣不舒、夢遺、腎寒、偏墜、各種病症。百貼百效、　定價每貼大貼四元中貼二元小貼一元加料六元

養血保坤丸

人參鹿茸所製成丸藥調經和血去瘀積化瘀寒俱病除淨必能得子無受苦惱請服試之言知不謬

定價每盒六元按六扣收價

外埠各大藥房均有經售倘無處購買將欵滙寄哈爾濱本藥店無悞原班回寄郵票代價亦可　老福春堂批發

外埠代理店

奉天　鐘樓南大成藥房　小西關新新藥行　鼓樓南五洲藥房　小西關歐美藥房　大生藥房　軍署街大吉祥　震泰報館　中街裕泰東

奉天中街大德生　全　大成藥房　全　澤圃藥房　遼陽　和堂東柜　同　義東西柜　營口　豐西藥房　同　中利藥房　海城　和發福

全　平　華西藥房　全　素恩西藥房　蓋平　咸春堂　瓦房店　洪春堂　普蘭店　康德記　金州　康德堂　大連　康德記　同　西崗　德源記　同　平和街　德全棧　同　福興街　泰和西藥　同　平和街　德記棧　同　平通街　瑞生藥房　同　監部町　華西藥棧　同　淡路町　大成藥房　同　華泰藥房　同　和發房　鐵嶺　世合久　同　德順堂　全　慎記成　昌圖　義記藥房　開原站　義和堂

同　廣盛源　四平街　德泰興　同　和發瑞　同　德慶亨　梨樹縣　天德義　八面城　德泰同　遼源　德慶會　洮南　永慶堂　同　同和堂　全　德益仁　安東　大慶東　同　瑞生太　郭家店　東祥和　公主嶺　三升德　同　泰合春　同　義和順　吉林　五洲藥房　同　新興藥房　新京　耀廷藥房

同　義和謙　頭道溝　義和謙　新京　中西藥房　同　泰和藥房　同　中西藥房　同　長生藥房　同　五洲藥房　同　中西藥房　全　天成藥房　教化　中西藥店　延吉　五洲藥房　張家　華德藥房　三盆河　天新藥房　江省　新西藥房　同　中西藥房　同　世界藥房　同　錦和昌　同　和發源　同　德泰盛　吉江省　發藥局

昂昂溪　泰安鎮　泰安鎮　克山　同　拜泉　同　北安　訥河　青崗　海倫　同　全　依蘭　同　佳木斯　同　同　延吉

德和盛　錦泰盛　華西藥房　錦和盛　吉慶昇　錦和盛　吉慶昇　錦和盛　錦和盛　久遠長　久逢長　復泰西　義和盛　和發禎　德慶昌　萬興元　盛發和　德宏慶　正德厚

同　和德發　富錦　德慶慶　同　義和　同　世和　勃利　洪順　海拉爾　大同藥　黑河　興順　肇東　同德　同　慶仁藥　安達　萬昌　扶餘　永發　綏芬河　埠和　望奎　將無　倘無　爾欵　購買　滙寄　寄哈　藥店　外回　班原

哈爾濱道外正陽十四道街　老福春堂總售處

劉氏金丹

喘治咳嗽

天下馳名聖藥　此丹普治老少咳嗽

咳嗽五癆七傷吐血氣虛身弱服此聖丹每盒國幣八角

痰喘吐痰吐血

藥除根不犯定價每付國幣一角

濱江老福春堂批發

金剛葯片

主治　先天不足。見色滑精。手淫過度。常出冷汗。

思慮太過。精冷精清。腎囊濕潮。陰莖不堅。形容衰短。四肢無力。久年白濁。失眠不睡。自汗盜汗。後天虧損。破身太早。年老精衰。
夜夢遺精。子嗣艱難。陽痿不舉。腰痛不久。小便頻數。頭迷耳鳴。腦衰健忘。耳聾百損。諸虛咳嗽。氣虛肝鬱。臟燥過度。房勞七傷。五癆傷。

定價

大盒五十斤國幣二元四
小盒二十斤國幣一元二
大盒半打十二元
小盒半打六元

買一盒送一盒大贈品四十天

用君忙搔的手去

塗搽愛膚膏

越搔越放大的皮膚病
越塗越癒好的愛膚膏

且不刺不痛、婦女小孩用之不傷嫩膚、極爲安全的理想品！

健膚良藥愛膚膏　是依最新化學的原理、配合十餘種的名貴藥而製成的最新皮膚藥。故其藥効卓絕驚人、雖爲頑固的慢性症、一日塗用本藥、便能施展其强烈的殺菌力及滲透作用、相輔奏効、殺滅病原的菌蟲、而使諸病完全治癒、如同拂拭、所以對於頑癬脚趾濕癢陰囊癬金錢癬牛皮癬疹癬鵝掌風濕疹凍傷火傷創傷擦傷胼胝（生鷄眼）陰毛虱毒蟲咬傷靴傷酒刺粉刺面皰雀斑汗疹丹毒潰瘍陰部痒疹陰部潰瘍口瘡耳瘡頭瘡糟鼻子鼻瘡痔瘡等皮膚諸症、有尤推獨步之特効。

▼藥價▲　試用盒　金票十二錢・小盒　金票三拾錢・中盒　金票五拾錢・大盒　金票一圓

總經理所　大連市山縣通一丁目　順和公司支店

振替大連三七六五番・電話七六〇八番

各埠大藥房均有代售

第二次産業五年計劃之 滿洲省政大觀

間島省

沿革

沿革往昔於朝鮮鐘城、穩城開、圖們江(豆滿江)呈分流以茲作中州、該小島土地肥沃、附近往民開墾、稱爲墾開、又稱間島、間島之稱、即發於該因由、由來間島一地、爲所屬不明之地、一○七一年、永樂大王時代、爲朝鮮勢力圈、査該地一帶、

長白山之北東部地方、對北鮮三滿地帶咸境北道、佔重要地步、古來滿鮮民族、在此地帶、屢次角逐、滿洲族之同系女眞、由牡丹江南下、佔據間島一帶、又朝鮮方面、多年向間島移住之鮮農不少、間島省夙收容多數之鮮人、故該地區之領有權、滿鮮民族之主張、多年不同、

清代康熙五十一年(一七一二年)、以長白山地爲朝鮮疆界審定起見、烏喇總管之穆克登、登長白山、建立定界碑、以西爲鴨綠、東爲土門(圖們)後兩國間、發現間島之歸屬問題、特光緒末年、北鮮大凶歉、致朝鮮農民增加、滿鮮間紛爭乃多、

日俄戰以後、有間島地方滿鮮國境問題之發現、滿鮮兩當局不讓、恰日淸間有安奉綫改築問題、於安奉綫問題之交換條件下、間島認爲滿洲領內、(宣統元年九月四日)、爾來滿洲建國前之間島省、爲吉林省之一部、呈所謂間島馬賊根據之地帶、大同元年三月一日、滿洲成立後、暫歸吉林省公署管轄之、爲左記組織、

吉林省公署
省長　熙洽
秘書長　高乃濤
總務廳　三浦碌郎
民政廳　李銘書
警務廳　金名世
實業廳　孫輔忱
教育廳　榮孟權

而建國當時、間島地方之行政、吉林省公署內、設置間島廳設、頗爲有力、又有採用鮮人縣長之提識、中央政府省公署關東軍朝鮮軍朝鮮總督府等接洽、在延吉設立吉林省特派駐延行政辦事處、以謀應急籌備、然其後、鑑特殊的地位、正式謀新、行政地區之發展、俱與新省政實施、與吉林省分離、獨立爲一省、設定間島省、

包含地域、安圖、汪淸、琿春、和龍、延吉、而對該省之設治、日滿軍警、確保治安、並行北鮮三港之開發、東滿州開發上、成重大根據地帶、隨交通開發、日鮮人之移住者、增加不少、查間島省、有哈爾巴嶺、老爺嶺等、大森林、溪谷之美觀、及鮮、滿、蘇三國關係之重要性等、爲重視地帶也、總面積三千萬平方粁(二千方里餘)、內總人口六十餘萬人中、朝鮮人佔八成、大豆米、粟、麥、小豆等、年產三百萬石、鑛產、豐富、而間島之將來性、與朝鮮側咸境北道、有密接聯絡、則國際架橋之必要性、爲聯絡上唯一辦法、而滿洲國鑑該省之重要性、省長一席、已任命日人、茲誌間島省歷代省長如左、

省長　金井章次
總務廳　欠
民政廳　金秉泰
警務廳　江口治
教育廳　慶袁淸

▲主要都市
圖們、延吉、龍井、琿春、明月溝、百草溝、頭道溝、朝陽川、老頭溝、三道溝、八道溝、

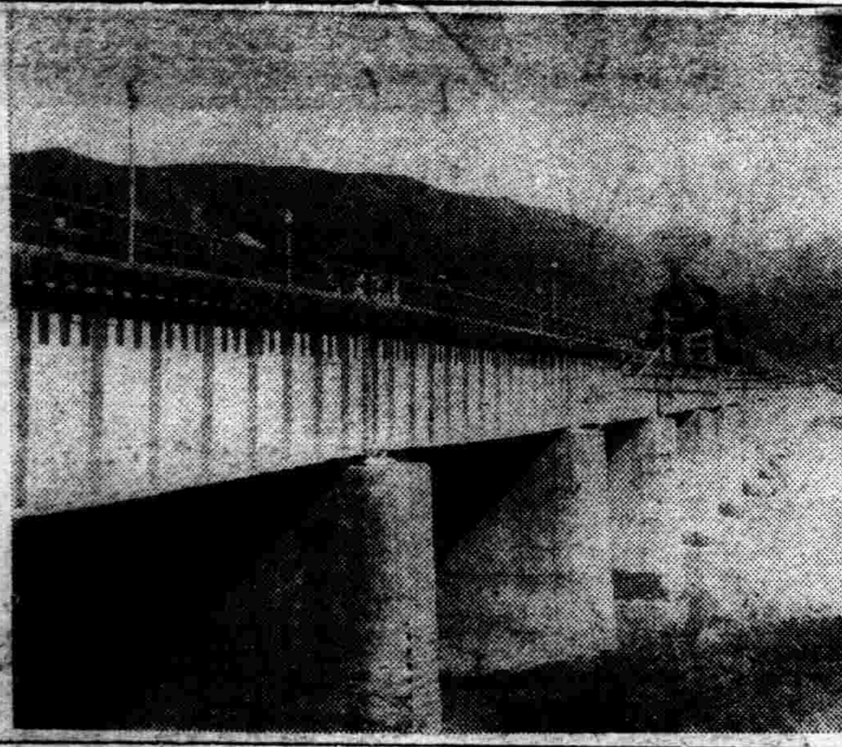

◇—圖們國際鐵橋圖

地勢

間島省爲滿洲國最東部地帶、東方一部、接壤於蘇聯、南方一部、接壤於朝鮮咸境北道、東南以豆滿江接於咸北東南方一隅屹立白頭山、接壤於朝鮮咸南並安東省、西距哈爾巴嶺、接於吉林省、北越老爺嶺山脈、接於濱江省、緯經度如左、

北緯(南四一度五八分(安圖)　北四四度○二分(汪淸))
東經(西一二七度五四分(安圖)　東一三一度一八分(琿春))

省內河川、有錦河、前江、後河、嘎呀河、朝陽河、延吉河、布爾哈通河、琿春河等諸河川、狹谷頗爲急激、原野佔間島中央、東北部老爺嶺方面、及西南、英額嶺、悉爲森林地帶、總面積三千萬平方粁、滿洲國省中、爲最小省、

氣候

間島之氣候、如日本北海道之南半地區、然受大平原及大森林之影響、所謂爲大陸者是、則寒暑之差劇烈、一般乾燥狀態佳、氣溫七八月頃、越攝氏三十度、夜間呈大低下、晝夜氣溫之差甚大、結氷期、自十一月至三月、最低溫達十五度乃至三十度、多季間、由西北十米以上之寒風、連續吹來、降雨量、一年四八五八粍、降水日數八十七日、

▲七月中氣溫表

	最高	最低
延吉	三一、○	二三、○
龍井	三四、○	二二、○
百草溝	三五、○	二二、○
琿春	三五、○	二四、○

▲一月中極寒氣溫

	最高	最低
延吉	二○、○	二六、○
龍井	一九、○	二六、○
百草溝	二○、○	二○、○
琿春	一八、○	二○、○

統計

間島省面積、二九、三九四平方粁、各縣別如左、

延吉	七、二○一平方粁
汪淸	七、一二一平方粁
琿春	五、三一六平方粁
和龍	四、○四九平方粁
安圖	五、七○四平方粁
計	二九、三九四平方粁

◇—間島之森林鐵道

▲人口

戶數	一一二、一九一戶
人口	六二一、三三五人
日本人戶數	三、一七二戶
日本人人口	九、九七八人
朝鮮人戶數	八二、八七四戶
朝鮮人人口	四六九、四六一人
滿洲人戶數	二六、一○○戶
滿洲人人口	一四一、七五九人
外國人戶數	四五戶
外國人人口	一三七人
共計戶數	一一二、一九一戶
共計人口	六二一、三三五人

財政

康德三年各縣歲入歲出豫算如左

▲歲入

	稅收入	稅外收入	國庫補助	計
延吉	一六○、四一○	三三、○四三	一二七、五三四	三四一、○○七
汪淸	七二、二八二	一四、九八○	六二、八二八	一六○、○九○
琿春	一○六、三三七	四一、九六八	四六、○○○	一九四、三一五
和龍	六四、三三一	三三、八四九	七七、六三○	一七七、○三一
安圖	一○、五五三	一、七二四	一二二、三八四	一三四、六七一
計	五三三、九四四	一二六、五六四	二九七、五○一	九六八、○○四

▲歲出

	縣公署費	警察費	教育費	其他	計
延吉	四○、八二二	一○六、八四七	五八、一四○	一三五、一八九	三四一、○○七
汪淸	二八、六九二	九六、八九二	一四、二三六	二○、二七○	一六○、○九○
琿春	三一、六六九	一○二、九五五	二九、○五一	三一、五三六	一九五、二○五
和龍	三五、七一三	九六、○一一	二五、九二七	一九、三八○	一七七、○三一
安圖	一三、一一四	一七、三三四	二、四五一	二、七○○	三四、六七一
計	一四○、七六九	五七九、一四三	一二九、八三五	二○八、○○七	九六八、○○四

金融

間島地方、土地概爲肥沃、地價亦比較低廉、鮮農來住者、達五千乃至一萬人、一年土地開墾面積、達五千町步乃至七千町步、故土地收買資金、農業資金等、需要頗多、該地方進出之各種金融機關、爲左記諸會社、東洋拓殖會社間島支店、朝鮮人民會金融會、間島商業金融會社、間島銀行、間島興業會社、頭道溝殖產會社、局子街貿易會社、間島無盡會社、百草溝勸業會社、琿春興產會社琿春共榮會社、其他金融組合之發達頗多、又滿洲國成立後、滿洲中央銀行行春耕貸款等、金融放款工作、亦呈發達、

交通

前之間島省、爲僻遠地帶、僅以天圖輕鐵、爲唯一交通機關、然滿洲建國以、交通開發、呈一大進展、鐵道、道路、航空等、呈大發達、現下省內交通狀況如左、

▲鐵道

滿洲建國後大同二年九月、敷設敦化圖們間鐵路(全長百八十九粁九)、由北鮮至新京、呈完全連絡、次朝陽川開山屯間朝開綫、牡丹江圖佳綫琿春支綫等、一躍呈大發展、其他現計畫之森林鐵道等、間島之將來、殊可期待、

▲自動車路

國道局之建設、自動車路之完成經圖們延吉至新京之直通國道、由琿春等、爲重要路、又間島內地延吉、八道溝、龍井琿春圖們等、呈一大發展、

▲航空

查間島省、鑑於國防上之重要性、夙航空、大發達、於左記區間、實施定期航空、
新京—吉林—延吉—龍井—
琿春—淸津

▲電報電話

新京吉林間	一○○粁
吉林延吉間	二七五粁
延吉琿春間	七五粁
琿春淸津間	一五○粁
計	七九七八粁

一、延吉電話局、龍井電話局
一、汪淸電報局、三岔口電報局、汪春電報局、

主要機關

間島省內主要機關如左

▲滿洲側
間島省公署(龍井)
延吉地區警備司令部(延吉)
吉林高等法院第二分院(延吉)
吉林高等檢察廳第二分廳(延吉)
吉林第四監獄(延吉)
間島郵政局(延吉)
稅關(圖們龍井、開山屯、琿春)

▲日本側
一、在間島帝國總領事館(龍井)
全百草溝分館(百草溝)
全延吉分館(延吉)
全頭道溝分館(頭道溝)
全琿春分館(琿春)
居留民會(龍井、延吉、頭道溝、朝陽川、百草溝、琿春、圖們、明月溝)
日軍○○隊

▲朝鮮人側
朝鮮人民會
延吉、龍井、頭道溝、朝陽川、百草溝、琿春、圖們、明月溝、黑頂子、哈達門二道溝、嘎呀河、大肚川葦子溝、依蘭溝、八道溝銅佛寺、小三岔口、

二、間島省內之家畜頭數概況如左、

牛	六○、○○○頭
驢	二、○○○匹
山羊	一、○○○口
豚	一二○、○○○口
羊	七、○○○隻
鷄	二○○、○○○隻
馬	八、○○○匹
騾	一、五○○匹

林業

省內林產地域、達千四百餘方里、黑山嶺山脈、哈爾巴嶺、老爺嶺山脈等、爲主要林產地帶、省內面積三萬平方粁中、三分之二爲森林、樹木種類、有朝鮮樅、朝鮮松、楡、楡、胡桃等、

▲各縣森林面積

延吉縣	二三○、八○○
汪淸縣	三二七、○○○
琿春縣	一一五、○○○
和龍縣	七一、○○○
安圖縣	七八九、八○○
總計	一、二三三、六○○

鑛產

間島之鑛產中、重要者爲採金事業、現滿洲採金會社、在省內實施採掘、主要爲金

◇—間島農村風景

老頭溝、涼水泉子、石建坪、三道溝、南陽坪、南坪、太拉子、

鑛、如八道溝、二溝礦、三道溝、四道溝、其他葦子溝之大理石、銀、銅、水晶品等、亦爲著名、

▲舊政權時代
▲延吉縣　銀銅一、煤一七、金九、
▲和龍縣　金七、煤炭六、
▲汪淸縣　煤炭二、
▲鑛業法發布以降出願區調查、
▲延吉縣　金七、銅鐵四、金九、煤炭七、石灰石二、
▲和龍縣　銀銅二、金四、石灰石一、石炭二二、金十五
硅石一、
▲安圖縣　金三、

農業

間島之農產物、爲大豆、馬鈴薯、麻、煙草、黍、小麥、大麥、降稻、粟等、但間島米品質雖不佳、年產達二十萬石、據康德三年調查、農產物狀況如左、

	耕作面積(一陌)	收穫量	比前年增減
大豆	一四、○五八	九一、三八三	增三、一一八
豆類	八、五三三	八、六六六	增一、二三四
高粱	六、三三三	七、四○八	增一、一二八
穀子	五一、○八九	六二、六六八	增一四、三四九
玉蜀黍	二三、四五一	三三、三七九	增一、○九五
小麥	三、四○八	二、八九六	增一、七一三
水稻	二一、○四三	一一六、五九八	增二九、五四七
陸稻	五一	八一	減一四七
雜穀	一七、六○四	一三、九一三	增七九八
麻實	一七	一六	減五
蘇子	三九	二九	減一○○
計	二六、二六二	一七八、一○七	增九○、○三一

工業

工業種類紡績、鞣皮、釀造、製糖、窯業金、銀細工、鑄器工、鍛冶工、鑄力工、鑄物工、木工、油房、豆素麵製造業、工場之設置設備、

文教

省內依民族關係、教育系統頗爲多岐、則滿鮮人子弟之教育、種類頗爲多岐依康德二年調查各校統計、

省立	三
省立	五九
私立	八
日立	六二
鮮立	八五
外人立	一三
計	一三○

省立師範爲文教之中心、特殊實業教育、延吉工科中學初等教育集、團部落教育、私立學校等之也、省內集團部落之建設、現在入第三次工作一般部落建設狀況、如左

	部落	戶數	人口
延吉	六	六三九	三、三四六
汪淸	六	六一一	三、七七三
琿春	七	五八四	三、一四九
和龍	七	五九三	三、四五八
安圖	一	一	一
合計	二六	二、四三七	一三、七三六

商業

間島地方之商業、隨京圖綫之開發、連絡運輸發達、主要輸出入品如下、輸出大豆、小豆、粟、白豆、雜穀、獸皮、豆油、輸入、綿絲布、雜貨、建築材料、自動車、麥酒、膠皮鞋、日本酒、鮮魚、果物、鐵物、煤油、精糖、毛織品、用紙、白米陶器、藥品、化粧品、玻璃、鹽、康德元年度、間島地方對外貿易額(單位國幣圓)如左、

▲龍井稅關

輸出額	一、四二七、九五七
輸入額	四、四二三、三○九
計	五、八五一、二六六
入超	二、九九五、三五一

▲圖們稅關

輸出額	一一、九二八、一九○
輸入額	一五、七二五、四八一
計	二八、六五三、六七一
入超	四、七九七、七九一

▲合計

輸出額	一三、三五六、一四七
輸入額	二一、一四八、七九○
計	三四、五○四、九三七
入超額	七、七九二、六四三

省內主要都市之商工業開發、未告完備、然新興圖們龍井琿春等、預想將來之開發、爲其一劃云、

省內主要都市

延吉

居間島平野中央部爲間島省行政之中心、該地以前係森荒野、依光緒十六年之朝鮮林墾作、鮮人移住者多、其後漸次開拓、當時係琿春廳之一邑、僅有稅捐局故呼稱局子街、光緒三十一年此地設立延吉廳改稱延吉、對間島省內日鮮人經濟根據地龍井延吉改稱爲延吉、一九○九年成立間島協約正式歸屬中國權力同時實施商埠地制度、人口漸增、尤以天寶山銀銅鑛開坑後工人來住者爲多數、又依天圖鐵路之敷設、愈呈發展、

此地現有人口(康德元年末)約二萬五千、事變前間島地方中滿人多、比他市爲一異色、

觀一般市況現在農產物出貨狀況因京圖綫開通、從來之出貨範圍、限定汪淸、依蘭附近更圖寧綫開通之結果汪淸附近之農產物亦必然吸收於該綫內、則延吉益益勢力圈狹少、主要營業戶口料理飲食店一七三、雜貨商三一二、貿易商八、金融業六、釀造業六、木材業一一、窯業五、土木建築八六、車馬業一三八、運送業二六、油房業七、醫業三○、旅館業二七、料理店二六、賣藥店三○、當舖三○、印刷業一○等市況比較殷盛、公共機關省公署、縣公署、警備司令部、權運局、高等法院、分院、鴉片專賣公署、監獄、稅務監督署、稅捐局郵局、電話局、商務會、農務會、中央銀行支行、鹽倉森林事務所等、日本側機關爲總領事館分館、特務機關、守備隊、憲兵分隊、日本居留民會、朝鮮人民會、延吉電業公司、日本人小學校、朝鮮人普通學校等、

◇—間島省之砂金採集

圖們

圖們在嘎呀河及布爾哈通河合流之地點、四面山岳圍繞爲小盆地、隔圖們江、對峙朝鮮、南陽、爲京圖鐵路終端市街、此地舊稱灰幕洞、五十年前爲人跡稀有之荒蕪地、由山東移民、漸告開拓、京圖綫敷設前僅不過百數十戶、大同二年五月開始京圖綫假營業、更至六月完成南陽及雄基之聯絡、初連結北鮮及滿洲、爲驚異的人口激增現戶數二、九一八戶、人口一三、二六四人(康德元年末)、就中朝鮮人口頗多五、三一三、日本人一、四九九七、滿洲國人四三九、其他爲六之比例、又圖佳綫以此地爲起點、延寧江更呈北上、此地因出廻穀物及木材移出、日用雜貨及其他物資移入、今後更彝備經濟活躍、此地爲滿洲國都邑計畫指定地之北高原地區一萬坪、於圖們站中心、豫想新市街之設定、市況活潑、輸移出品之主要者、爲穀物、畜產、材木、輸入品、建築材料、小麥粉、綿糸布、酒、鹽干魚、煤炭、果實、金融機關有中央銀行、朝鮮銀行、興產會社等、營業戶口、雜貨商二五○、飲食店、旅館、土木建築業、賣藥業金融業、薪炭業、釀造業、理髮業、自動車業、肉類鮮魚業、印刷業、窯業製材業、公共機關、有圖們稅關森林事務所檢木所、中銀支行、外交部弁事處、鐵路局弁事處、郵局、電報局、商務會、權運駐下句子稅捐局、下句子稅捐徵收分卡所、國境警察分隊、日本側機關爲間島總領事館分館、同分館、警察署、憲兵分隊、日本稅關派出所、鮮銀出張所、琿春興產會社支店、日本人民會、同小學校、朝鮮人民會、同普通學校、電話局、電報局、滿鐵醫院、

龍井

龍井間琿四縣中爲最大都市滿洲事變前爲全地方鮮人發展之根據地、市街丘陵圍繞、呈示盆地、郊外西南方在海蘭河、六道河、

此地距今四十餘年前係鮮人移住開拓、一九○七年八月設立韓國統監府派出所、於間島四縣中爲日鮮人政治經濟上之中心地、

一九二二年天圖輕鐵敷設後人口頓呈激增、滿洲建國以來大同二年該私鐵政府收買之爲國有之一劃期、改造廣軌、改稱朝開綫、

人口二五、七一三人內鮮人二○、○○○人戶數五、一六九戶概觀市況、爲日鮮人之商業的中心地、龍井商人在間島各地、設立支店出張所、商賈雜貨商六百貿易、油房、被服、旅館、金融賣業、飲食店、料理店土木建築業、當舖業、食糧品店、貿易、輸出品大豆、其他豆類、粟、小麥、木材等、輸入中主要者、爲綿布類、人絹及混紡織、小麥粉、白砂糖、石油等公共機關有商埠局、稅關、地方審判廳分廷、稅捐局、郵局、電話局、電報局、商務會、中央銀行弁事處等、日本側機關、爲間島總領事館日本人、朝鮮人民會、日本人小學校、鮮人小中學校、其他會社支店、金融機關等、又言論機關有鮮人經營日文報間島新報社等滿人經營滿文報延邊新報等、於此地設立。

頭道溝

在龍井西方四里半之地點、臨海蘭河附近一帶爲平野著名之農產集散地也此地三十年前係草原地帶、其後漢人來住者續出、次鮮人亦來移住、一九○九年依間島協約設立商埠局改稱頭道溝、(改稱前爲山河鎭)人口一萬移入品由京圖綫、公共機關有電話電報郵局商務、農務會、日本側總領事館警察分署日本人民會、鮮人民會各小學校、

朝陽川

市街南方有山、三方平野、布爾哈通河及朝陽川之合流地點、數年前爲天圖輕鐵通過驛、京圖綫開通後爲朝開線分岐點現樹立新市街計畫以謀發展、人口數事變前一千人、最近逐增達六千人、

老頭溝

老頭溝四方以山巒圍繞、附近有布爾哈通河、原來此地爲民國七年老頭溝煤礦公司設立計畫當時戶口僅爲二十戶不過八百人、民國二十年三月六千人(鮮人四千、滿人一千八百、日人七二)、老頭溝煤礦之放賣範圍爲敦化、圖們、龍井等也、主要機關警察署郵局、電話局、商務會、稅捐分局、日本側領事館警察分署、日本人、朝鮮人民會、普通學校等是也、該地滿洲國當局定都市計畫地(未完)

通遼縣(續)(興安南省)

通遼金融合作社
社長　居文楷
理事　水谷良三
書記　野口恭治
書記　張劍
仝　楊乃治

通遼天主堂傳教司鐸
神父牧師　梁濟民
天主教司鐸信成加拿大國
毛輕俗　志修坎拿大國
通遼種馬場長　王宗周
技佐　三浦吉男
通遼蒙地徵租局
局長　劉桐軒
監理　中田勇
課長　馬長恩
徵收課長　劉化民
課員　姚賡堯
石介眉
第四農墾局局長　白淩雲
東科中旗駐通辦事處處長
色拉哈旺珠爾
參事官　綠川勝治
警務指導官　大有美明
—　仁井誠一
總務科長　魯拉馬扎布　劉桐軒
警務科長　吉木彥扎布
總務股長　色布業拉圖
會計股長　齊墨特多爾吉
行政股長　魯拉馬扎布
警務股長　額爾德呢蘇魯
司法股長　喇嘛扎布
通遼縣商務會正會長　蕭慶齋
副會長　楊濟武

文牘主任　于乃勳
會計主任　朱東華
庶務主任　劉錫五
農務會會長　才佐卿
屠獸場場長　梁獻周
敎養工場場長　王耆興
通遼萬國道德會會長　包仲三
新開協會委員長　許子明
泰東日報分社長　趙海成
滿洲報社經理　孫閣忱
關東報分社長　劉綏芝
本報通遼支社　許子明

滿洲國紅卍字會通遼分會職員組織表
康德三年十二月十九日

職銜	姓名	道名
首席會長	馬龍潭	龍光
會長	戴國璋	明本
副會長	馬金印	崇壐
副會長	劉俊廷	祓智
會監	劉燕峯	綠思
副會監	孟豐五	祓志
	張恩三	祿志
總務股主任	劉俊廷	祓智
副主任	王儀停	祓吉
文牘主任	連理坤	是謹
會計主任	楊舉祓	祓濟
庶務主任	杜春橋	祓正
幹事	劉子林	祿如
	戴雨田	是璞
	胡加東	是華
	王恒臨	祓淨
	趙鳳陞	奐石
儲計股主任	張鳳崗	遵璋
副主任	劉振廷	祓普
幹事	朱晶三	遵澈
	高峻嶸	祓得
	趙鳳岐	是徵
慈業股主任	趙祥	祓激
副主任	高雨亭	祿澈
幹事	李香圃	祿徵
	崔炳越	是因
	王世仲	遵咸
救濟股主任	包仲三	祿智
副主任	韓占一	祓覺
幹事	郭元昇	祓一
	程雲亭	祿得
防災股主任	王寶亭	敬和
副主任	王守銘	遵普
幹事	劉居讓	祓謹
	李長果	是顧
幹事	張富榮	遵澈
	高玉昌	遵得
交際股主任	許子明	祿性
副主任	包作屛	祿恬
幹事	何玉書	祿覺
	姚繼武	祓璞
慈光小學校長	戴雨田	是璞
教員	崔炳鉞	是因
	高峻嶸	祓得
	左政閣	
施診所所長	王錫儒	祓冲
西醫主任	康玉橋	祿潔
漢醫主任	連理坤	是謹
副主任	何玉書	祿覺
	李香圃	祿徵
惜字組主任	崔允廷	祿虔
副主任	羅振廷	是激
掩埋隊隊員	閻俊卿	是昌
隊員	王鴻儒	跋輝
施粥廠主任	王相卿	是潔
副主任	祁俊臣	是寧
幹事	楊樹田	
施藥幹事	李香九	祿冲

ENARMON

青年男尿中之男性內分泌物

英男兒萌

青年遺精
初老衰弱
高年頹唐

英男兒萌是由青年男尿提鍊而得之男性內分泌物、嚴定有効力價、在動物及臨症實驗上、認其確能改良血色、增加體重、增進精力、促進食慾及新陳代謝、祛除疲勞倦怠等々、而顯有「返老爲幼轉弱爲强」之現象、用於青年遺精・滑精、壯年陽萎及性交不全、初老及高年期之頭痛腰痛・倦怠・疲乏・耳鳴・心悸・失眠・記憶薄弱等々老衰症狀、功効卓著

齋藤前首相與高橋老藏相(八十三歲)自常用英男兒萌以來、居然老而益壯、於是日本國內之高貴・政客・富豪・學者亦相率爭購斯劑、是以斯劑普及之速、實爲歷來諸劑所不及。又英男兒萌因是取材於靑年男尿、故亦言東亞古來重用童便之一實物証明也。

內服片劑 二〇片 五〇片 一〇〇片
注射劑 五管 一〇管 三〇管

武田長兵衛商店股份有限公司
總行 日本大阪東區道修町
支店 奉天春日町十三番地

詳細仿單函索即寄

36—120(O)

至聖商標

新京律師辯理士周易義受任常年法律顧問並警告各僞冒查二妙堂友于氏監製香墨之商標工廠啓事

敬啓者本律師於康德四年一月一日受任查錚然君所開設駐奉徽州查二妙堂友于氏墨莊之常年法律顧問該莊之查二妙堂友于氏監製之商標業經本辯理士代理於特許發明局註冊近查有僞冒該商標之商品茲警告各製造僞冒商標商品之各工廠倘再繼續製造僞冒商標之商品本律師當盡依法保障之責

新京律師辯理士周易義事務所 西四道街十四號

聘請常年顧問啓事

敬啓者本莊於本年一月一日聘請新京律師辯理士周易義先生爲本莊常年法律顧問以後有冒仿本莊商標者完全由周易義先生依法保障特此聲明

駐奉徽州查二妙堂製墨廠啓 奉天買記胡同貳號

徽州查二妙堂友于氏駐奉製墨工場開張營業廣告

本號自先會祖友于公於清道光年間始創墨業于申江嗣分支店于蘇州寧波等處發售墨及至聖墨汁貨眞價實四遠馳名尤其滿洲全國紳商軍學各界無有不知友于氏金不換墨爲文房之至寶也不料近年以來人心不古冒牌仿造充斥於市紛其貨劣價低得以魚目欺人致用者不明眞相反覺物品之不良有礙本號聲譽實非淺鮮今本主人有鑒及此特在奉天買記一條胡同門牌二號添設新場就地製造本服務社會之精神抱薄利多售之宗旨特行遴選上料加工監製務使出品精益求精俾惠顧者眞僞立辨以酬主顧樂用之雅意藉抱本號過去之光榮現已委託各省縣鎭著名文具書坊及洋雜貨店均有出售敝號眞品此後凡蒙賜顧者請向上列各號購買試用須認明包內附有商標註冊證者方是友于氏眞正牌號如無此證者則係奸徒假冒混冲幸勿受愚恐未周知特此敬告

本主人查錚然謹白 奉天買記胡同二號

電業特撰

電氣掃除機

用笤帚打掃塵土滿屋飛揚是最有害衞生令人發煩的一件事
電氣掃除機有很强的吸收力吸進塵埃一些不能飛散在冷天關着門窗時候更爲適用

滿洲電業股份有限公司

橫濱正金銀行

資本金 (實收)日金壹萬萬圓
公積金 壹萬二千五百八十萬圓
營業科目 一、金票、鈔票、國幣各種存款、
二、國外匯兌
三、貼現、抵押收款、
其他一切銀行業務
總行及各分支行
日本 橫濱(總行)東京、名古屋、大阪、神戶、長崎、門司、
滿洲國 大連(關東州)新京、營口、哈爾濱、
中華民國 上海、漢口、靑島、天津、北平、廣東、
其他世界各地
奉天支店 地址、附屬地大廣場 電話 ②二六三五 ②二六三六
小西關分店 小西關大什字街路南、第二九號

克利西佛

味甘易服
兒童愛之

克利西佛立能解除兒童痛苦因其能殺盡黴菌提出黏痰根本治療一切呼吸氣道之疾病如咳嗽傷風等克利西佛價目業已減低

BAYER
拜耳
十字商標
乃良藥之明證

OMNIN COMET

オムニンコメット

謹告友邦滿洲國各位醫家

較從來輸入之歐洲製品優越
非特異性的免疫劑出世

翁睦寧 扣美透

東洋同種製藥之始祖

特長
一、効果 在應用範圍上較歐洲製品或他種類似品、絕對優越
一、副作用 絕無
一、價格 至廉
一、配送 在滿洲國各地藥房均有出售萬一貨售淨時、於數日內、即可直接從本社送品

滿洲醫科大學附屬病院
滿鐵各病院
公私病醫院
均賜採用之榮

適應症
爲各科權威之本藥。對於實驗報告。已達數千。關於流感肺炎其他之熱性亞熱性。傳染性。化濃性諸病及結核熱等疾。有效無害

包裝價格
一cc……五管裝…一、六五
〃……一〇管裝…三、二〇
〃……五〇管裝一五、〇〇
〃……一〇〇管裝二七、〇〇

贈送詳細說明實驗書

製造發賣處
株式會社 黑田藥品商會
本社 大阪市東區今橋二丁目
支店 東京市日本橋區本町三丁目

蘇州留園記遊

（白雪）

—充滿東方貴族古典風味—
—正如看紅樓夢反覆不厭—

到蘇州的游客都要一游閶門外的留園。留園是蘇州最大的園林。甚至有人說它是『江南第一園』。

留園。很有些像大觀園結構的情調。這裏。花木泉石。亭台樓閣。和中國章回小說中所描寫的封建宅第景物一般。充滿了東方貴族的古典味。你身入其間。恍如做一個奇誕的夢。譎入了一個閉鎖着的國土。或是一個小的天下封鎖着的是出入的路口。開放着的是『洞天福地』。

開始。一個大屏風上。畫着大的留園全景。任你按圖索驥。免得迷失在『迷宮』裏。一踏進去。太湖石堆成的假山。曲曲折折。洞壑幽深。你快上迴廊去。向五色玻璃窗內一望。眼前的世界。頓時會幻作春。夏。秋。多。入『佳晴喜雨快雪之亭』。一個小亭子。四週環繞着樹蔭流水。一塊靈碧石做的檯子。叩之作磬聲。再進。莊嚴宏大的楠木廳。有大理石的几椅供你休息。廳前又是岩石疊得相當的玲瓏。形似九頭獅子。向東園走。三大座湖石兀立在中間。最高的冠雲峰。态態岸然。如一巨人。上有籐花。下垂如瓔珞。徘徊其下。思古之情盎然。

冠雲峰一角。還有一頭沒有尾巴的孔雀。侷促破籠之內見人很羞澀的樣子。彷彿這園子果眞是沒落的大觀園。封後不堪話舊。四顧悽涼的光景。轉入又一村。上一小邱沿溪。有柳絲輕漾着。幽禽低囀着。小閣一角。署着『梅花月上楊柳風來』八個字。一個素衣的女郎。痴坐在檻前。幽幽地發了一聲微嘆。啊啊。這裏莫不是瀟湘館？莫不是林黛玉的魂兒歸來？

游了留園。常想再去一次。這意思同看了紅樓夢常想反覆看一樣。

懺悔錄

（溟碧）

不要把自己責任與自己利益處相衝突的地位。又不要將自己的利益。放在他人的損害上。

『事情已做得太過頭了。挽救實在不能。』這個詭辯。實在是許多人類墮落的原因。

一切好行爲。須從提高好心靈做起。心靈不提高。則人類的弱點。常不免爲下賤之行爲所乘。

夜歸

（小玲）

寒風凜冽的吹拂着。宇宙間的一切。皆穿了銀色的舞衣。在這冰天雪地內的一個夜裡。靜悄悄的夜裡。馬路上只有儿盞慘淡的燈光。同那雪地上的雪花。爭奪那脆弱的光芒。人力車有氣無力在拖拉着空車。緩緩的徐行。天空上湊顆疎星也在困倦了。閃閃放出微光。A站前的大馬路側。很艷麗的紅燈高掛在閃上。爵士音樂的留聲機。充破了寂靜的街聲。綠酒汪汪的吻着狂人的唇咖啡店的女子。在狂笑慘笑。苦笑的擁抱着醉了的客人。啊！那可憐的女人喲。不同國際的女人。拍賣着她們的笑靨靈魂。以及肉体…爲了生活。

我由夜班室內。緩緩的歸來了。隆冬的酷寒。使我緊緊裹着大衣頭縮在領子內。心中不休的上下徘徊着爲了生活不能不努力。那一個人不是爲了生活而奮鬥呢！尤其是失去了母親的孩子。在這夜深時。更思想她那神聖的母親。在Baby時代。便脫離了娘懷。飽嘗着苦雨淒風的催殘。唉！可憐的童年。已被時代的輪子轉毀了往事盡如雲烟般的逝去了。所餘留的只有心底深處重重的創痕。唉！創痕已在這深夜內作痛了。幸福的人們此刻或是正做他們『烏託邦』的美夢。桃色夢中的青年男女此刻或正陶醉吧。

獨有我 仍然緩緩的奔往歸巢。腳踏着馬路聲。得得作響。反應在對面的一隅。唉！牠充破了我寂寥的心聲。我不禁回頭望望。仍是我獨自的！人。瘦長的細影兒。伴我的孤寂。唉！薄命的女兒。只有儒弱的掙扎在生活的漩渦內。此時我雖然是困倦了。但還是做我的夜行者城門邊的警察。兀自的立在門首。向我很奇怪的瞧着。他單純的思想。一定在想。她或是個浪流的女人吧。唉！眞的。底確是個流浪的女人呢。幸福之花。早已無形的凋落了。將我送至這深夜裡。做長途的夜行者。

天空仍然是黑暗暗。儿顆疎星仍向我閃爍出微笑的光芒。那美的夢境裡的天使。向我顯柔的微笑。招手說！『玲！我同情你來吧。喝一杯香甜的酒。狂醉在夢裡。只有夢是作無上的安慰』。

六日寫於松花江畔

敬師

（半聾）

道必有所宗。學必有所本。人必有所師。豈故謙以下人。卑以自牧哉。蓋一人之知識有限。天下之事理無窮。一詣一派行。恐限於尺地寸天。囿於鄉風里俗。所謂自用則小也。擇可師者而師之。則其人學有淵源。富有經驗。語有根柢。受其教命。當別有會心。凡人欲開茅塞。廣見聞。增長能力。皆於師乎之賴。師也者。所以傳道受業解惑也。亦所以補家庭教育之不足也。有師則開明。無師則閉暗。而學可玉成。而學歸失敗。我之受益於師者甚廣。師之惠於我者良多。我獨何心。能恝然置之而與他人同視乎。乃自清末以來。執教鞭者疎於師嚴道尊之義。而絕少風儀。學者遂漫無制限。毫無顧忌。師弟相見。惟一鞠躬。此外則泛泛遇之 漠漠視之。甚至夜郎自大而傲慢之。輕侮之。否則交頭接耳。褻言穢語。兒戲對待之嗚呼。爲師者問心不快。有口難言。猶望其憤啓悱發。殫心竭力教之乎。縱云教之不稍懈弛。而違禮缺儀。忘恩失義。問心能安乎。師之須敬巫卜百工皆知之。而居四民之首者。反昧之。果目居何等乎。不伏處於 其下乎。試觀古之人賢 者識大。不賢識小。三人同行且師之。 皆敬之。況周蓮溪所謂天下善者乎。 主善爲師。則爲師正所以爲己。重已則須重師。列於君親之間。推之賓僚之上。不爲無見。然人自暴自棄。不求有爲。甘居下流。則亦已矣。若猶不忘置身於高明。而涉深於造就。有執經問難之份。則必有虛心受教之意。千里負笈而至。五體投地不辭。方可謂待先生如此其忠且敬也。其聲音笑貌之不檢。應對進退之無文惟是束修以上。司鐸一呼。隨衆委蛇委蛇者。而曰敬之敬之耶。講席當前。傾心相向。程門非遠。立雪猶甘。有由然矣。

讀者之聲

稿重社會 不談政治 繕寫清楚 須加句點

致約翰君公開信

實在冒昧的很。像我這樣不學無術的人。本也沒有答覆的資格。不過敝人現在也是在同樣 苦悶環境下掙扎的一人。昨閱閣下大著後。同情之淚。未免同掬一把。我想現在二十左右的青年受這種痛苦的實在太多了！只可恨的是我們早出世二十年也好。晚出世二十年也好。湊巧正正生在新舊婚姻交戰之今日。受此婚姻痛苦亦意中事也。這實是足下的不幸。也可以說是我們青年各各的不幸。現謹以愚誠的客觀態度。爲足下進策。新趕速來決實行爲盼。

（一）在現時經濟不景氣時代下。鄉村的沒落失業的恐慌。處處在鬧着。而足下於此情況下。有着愉快的家庭。受過了中等教育還有着相當的職業相當的報酬。不可不謂之幸運了！不過所不如意者。厥爲婚姻事。俗云。『人之不如意事。十常八九』。君當以此爲自慰。爲今之計。應當趕快到一齊同居。對方既已受過教育。腦筋當不過於太死或舊。處處施以感情。遇事說以理解。久之則彼此即可互相了解。互相有了甚深認識。愛情不難乘隙而生矣。否則像現地的情形（據云斷絕交通已二年）那我敢斷定永遠不會好的。因爲未結婚之前是不相識不接觸的。既結婚後。又因沒有感情而別居。相離則感情愈疎。離愈久則感情益愈疎矣。又豈可望其好呢？

（二）如上之法。不能實行或行而仍不相容時。那麼祗有趕速離婚了！她能同意固好。她不同意時。可竟陳說以利害。本來彼此既無愛情。焉可冀其同居終生。况精神痛苦。亦實令人難堪。總之。事情既已提出之後。應抱嚴重。果絕的態度。至於什么家長反對。鄉里議論。等等我們不要 顧 及的。須知我們是爲我們終生幸福！我們是爲了我們的前途！無論有什么犧牲是値得的。既是現時代的青年。一份子。就應該站在 最前線搖旗吶喊！我們是勇敢者！打破舊式的。買賣式的婚姻。正是我們的責任！又何况是事情遇到本身上呢？

最後如果不能忍耐。不甘屈服實行第一。而又無勇氣無果斷實行第二。那麼我希望你常此在異鄉漂流吧！。不過要當心着別墮落下去。因爲都市的陷坑。觸目皆是千萬請您當心着！足下既愛好文藝。而且文筆又那麼流暢。流浪在天涯也好。滯角也好。茅店孤燈。夙夜淒涼一種憔悴。苦悶。頹喪。悲寂。種種的滋味自會不時襲繫在你的心絃。這正是予以創作的好材料。努力的好機會。文藝之宮是美麗的。快樂的！希您走入吧！我想人生眞的有那麼一天有了苦悶。有了感慨。能由筆尖淋漓盡致的流出。那是有多麼愉快。多麼適意呢。謹祝您努力。

雲亭投於大虎山

栗子

（九七）

（儒丐）

『想不到這麼點兒一條狗。竟自由地獄裡撐扎出來。若是人。一定早死了。我們但看牠這樣皮包着骨。身上還有刀傷。牠的罪。一定受的太多了。一兩天絕不能瘦的這樣。你回去告訴姑媽。我們一定養活牠了。請姑媽放心。』

大姑娘見哥哥答應了。很喜歡。又教託二嫂子。二嫂子與二哥新結婚。很有愛情。自然也是百口應承。我見他們談話。好象對我都是很憐憫。沒有不願意的樣子。我才很放心。他們又說會子閑話。大姑娘和淑文便辭了她們的兄嫂。回家覆命。她們的母親。臨行之時。囑咐我好生在此忠事主人。我也就戀戀不捨的。用將要落淚眼睛。把她倆送走。親人懷主。這是我們的天性。我們不願意孤獨。我們希望有人撫愛。更願意有個圓滿的家庭。把我們也當作一分子。我們願失忠愛護主人。同時也希望主人的恩待。如今這里就是我的主家。我的身體雖不健康。年齡又很幼小。但是我立志想作他們一個忠僕。但是不幸的我這已被蹂躪壞了的身體。急切裡使我難於自效。而女主人又是圖近功的。偏巧我又不作臉。由打來到這里。我就直鬧肚子。拉起稀來。有時趕不及向屋外跑。就拉在屋裡。尤其是他夫婦兩位。有時一同外出的時候。把我一個鎖在屋裡。我正拉稀。急死也出不去。沒法子。只得拉在屋裡。我知道這於主人很不快。於我也很不利的。但是我自己實在忍不住。這是病。並非有意使主人不快。主人也不是不原諒。無奈我的病。短時不能好。這也許是因爲我的腸胃太弱了。乍得飽飯。未免貪吃。就顧不得不消化。這還是由於我的命運不好。不該活。這兩天我拉的更利害了。不但不加肥反倒更瘦了。只有鼓腸腸的一個大肚子。看看駭人。女主人也眞不喜歡了。因爲她是很摩登的新婚婦人。實在不能忍耐看來對付我。

關於"靈感"

（上）　（天華）

『靈感』對於常寫作的人們當已不怎樣生疏。但其 神秘性可還依樣保持着。

怎麼有時你一提起筆來就會汩汩滔滔可以寫一大篇。而又那樣完美。怎麼又有時苦索焦思寫不下一字呢？這的確是很神秘的。

由於這不可解釋的神秘。於是在古時 就以爲這是有神憑附。希臘人就以爲各種文藝都有一個女神（Muse）主宰。我們的金聖嘆也有人說他有狐仙之類憑藉着。但這 種說法是無稽的。依近代心理學家說。靈 感大半是由於在潛意識中所醞釀成的東西猛然湧現於意識。那麼靈感並不是突如其來的。以前曾經過相當的醞釀時期。一達到成熟之點。遂乃湧出。

所以有些人意識地等待靈感的來臨。那徒 然是一種愚行。

靈感來到的時候。寫作是非常輕 鬆順利的。M。左勤克在他的。『我怎樣寫作』一文中說——

『第一。我應該說明。我將所有自己的文章分爲兩個門類。兩個形式。也就是我有兩種工作方法。一種方法是什麼時候有了靈感。什麼時候我便以創作的衝動去寫。這時候工作進行得很輕快。又沒有缺點。全部的 圖面。全部的事物的結構都在自然而然中組成了。』

靈感。並不是招之即來。揮之即去的東西。所 以一個職業作家就不能專靠靈感。他說——

『作家中沒有一個人。他的全部文學工作是只憑單一的創作衝動而收穫的。這樣作家我還不會遇 見過。當然。文學本身却知道有這樣作家之存在的。這大部 分是財產擁有者。地主。或有其他職業的人。他們可以只在 他們願意的時候才去工作。因此。也許整年的停止工作。等待着他們的『靈感降臨』的時候』

（未完）

紀賽金花

（上）　（紹康）

昨見譎翁日記一則。與賽金花頗有關。其年月爲庚子十二月二十五二十六兩日原文如下。

『下午四時。均叔來。邀予赴陝西巷賽金花（賽爲洪文卿星使遺妾。逃至上海。稱傅彩雲。春間居天津稱曹夢蘭。隸大寶班者。事變逃申。冬季由申入京。稱賽金花）家小坐。至則賽方粧罷。吃鷄肉湯圓。予等坐定。房婢小寶理烟具。賽則喚女厨再煮湯圓餉予等。正食。葛麟德至。彼爲華德西元帥軍司令部軍法處長格爾博士（因格出告示稱。本府京人遂稱格爲北平知府。辦公處在打磨廠）之通譯官。其本職爲 厦 門海關三等帮辦。予等因舊識。故並不避讓。葛嗜烟。遂與均叔就烟榻對面臥。而賽則嬲予葛敗。予旁坐。而觀賞賽之丰姿。賽以双目置予睞。幷問予。應否請桂笙。予答否。旋又問葛曰。你總允我。帶我觀皇城三海已二個多月。仍未實行。今歲暮。必須了此欠債。葛答。我實無能。幷指予曰。彼或有法。予曰。我何能。葛曰。君前月見華德西元帥爲否。予曰。因辦掩埋局及平糶事。 各使館友均云。須得華德西 元帥許可。幷通知各軍才得辦理無阻。故不得不往三海見之。幷晤其參謀長蓋爾男爵少將取得許可。葛曰。予聞汝乘騎。馬夫亦乘騎隨入禁地。稱乎。予曰稱。葛曰。然則彼可扮男裝隨汝往觀。賽聞而說。好。幷謂奴有貂皮四塊瓦帽。皮袍。但少馬褂絨靴。均叔謂均可買。 汝先試穿帶。幷着我馬褂看看。 賽就當面換穿。予等咸謂。如洗去脂粉。則頗似男人。實在看不出是你。予幷謂恐彼不能乘洋鞍。均叔謂可 乘彼小馬。賽欲均叔同行。均叔舍之。又欲予馬夫亦乘騎行。予亦允之。葛謂四人去亦可。但須丁老爺在前。賽在二列。王三列。馬夫則殿後。說至此。時已八時。予等五人遂晚餐。餐後。葛謂予等四人。今夜馬在陝西巷及 附近試騎如何。遂由賽派人在附近店舖 買青呢馬褂。絨靴。包脚布。及棉花。賽得此。着之行走。不苦。四人旋乘騎。予與葛乘予馬。均叔之小馬賽乘之。兩馬夫步行于賽騎左右。十時出門。路人亦不覺怪。歸來已十一時。賽呢予與均叔留宿。幷定次晨十時半走馬觀皇城三海。葛旋辭去。幷笑謂賽曰。今夕老實些。否則騎馬必墮。賽曰請放心。日來正騎馬。予與均叔遂與賽同床各被。

（未完）

普通娛樂的三種藝術

（下）　（心冷）

戲劇在我國娛樂場上持有歷史上的光榮。亦屬甚久。其中雖遭佛下之譏。但至今日乘西歐藝術之口號。已爲發現其藝術價値。當國劇的價値借歐風而顯露之初。一般新學者。認爲究論之必要。嗣經梅士之出洋公演後。復爲學者之修正。始獲今日之地位。得居我國娛樂 之一品大坐。雖持一個令人之藝術。不足以論全部。而現代的各文明國之學者。亦均有談及。雖然西洋各國之戲劇多據藝術出發。音樂佈景道具。表情。都非常迫眞完美。可是 現在他們也見到戲劇這藝術的發揮。不能過於限制了。在舞台上不一定說下雨就眞佈起雨來。遠不及我們的國劇。演員 用很藝術的表情。做作做作就使觀衆感到 是下什麼樣的雨了。所以西洋的戲劇可以說就是歌劇或話劇或者也是電影。自然什麼地方都少不去音樂。

總之電影。音樂。戲劇。是相互不離的現代藝術。而音樂已單獨的爲世人公認 爲最高尙偉大的藝術。電影也不過隨着科學的猛進。而合音樂。戲劇 來擴成的有聲活動畫面。普遍的成爲娛樂的藝術驕子！是一般人們最易接近的娛樂前峰藝術。觀衆用眼來鑑賞畫面。用耳 來聽賞音樂。同解釋畫面的言語。所以無異於新劇。我們的國劇上的音樂。雖然不合時代。也有交響合奏之可言。確信前途如能改善。必有藝術之偉望。而劇情 之不完善。故屬主原。但其流毒社會並無電影之巨。故此三項 藝術。有聖賢師表之力者。祗屬音樂！而佛下之音樂不但不能表現我們的精神修導良善。反而失去治潔。貽人於奢徒。邪辟之域。而電影與戲劇之揮發精神。調劑理性亦 有高尙卑下之分。所以在消遣上。必須留心選擇娛樂的藝術價値給於我們的是什麼。

（完）

情緒

（弗移）

『一燈靜如鶯』。照耀在寂靜的斗室裡。一個亦圓亦方的桌子。我和二弟對坐着。我在稿紙上亂寫一些不成章 句的文字。二弟也拿着筆瞎寫。無聊啊。寒假無聊啊。這是寒假的第一天晚上。將來還有三十天呢。該怎麼消磨是好。在學校舉行休業式那天。個個歡天喜地。不知他們的家鄉是如何的甜蜜幽美。我却不然。這寒假使我萬分畏懼。在放假的第一天固然是以爲新奇可以免去寂寞苦惱。但這層雲霧一散。有的盡是煩惱了。現在回想二年前的事。嚴君重病裡。祖母不能維持。而每天要發起一次大瘋。那時正在我放寒假。父病瘋。使我情緒頹喪幾盡。所以我畏懼寒假就是那時留下的種子。現在嚴 君已逝。祖母健在。這次寒假。試問我的情緒如何。不消說了。祖母的畏懼是更加利害。甚至不使我同母親談笑。同弟妹遊戲。到了晚間。眠不能安。只好同二弟在暗黑的燈下。亂寫一氣。青年的我如何遭此境遇。何以命途如此。在今年開學時節我本來有致力課業的成算。誰知道這一年的過去。仍然不見起色。

使我慚愧無地。過去的日子有多麼渺茫。那處是在急進的軌道上奔馳。簡直一點的影子也找不出來。我的青年是拋棄了嗎。我自己還不能承認。總要我一個再造之途。重新的洗刷一番。足以挽此危局。

一年過去了。新來的季節。彷彿親熱的和我握手。仍然盼我和牠極力的奮鬥。以求生活改善。勿忝所生。好了『悟以往之不諫。知來者 之可追』。混沌的情緒。不要再存於我的胸中。從此收集善美的資料。供給於人生的途上。驅逐了消極。造成了樂觀。

邂逅

（玲子）

一九三六寒假中

十二月的太陽。
帶着嬌巧的笑。
很早的。
偷走向這陰鬱的小巷。
小巷裡站着。
兩個俊俏的姑娘。

× ×

夏宵的黃昏裡。
我彷彿見到伊們的倩影。
駁平了我青春多皺的苦悶。
落葉的殘秋裡。
冷風吹起我熱烈的懷戀。
懷戀着初冬的麗兒是否擒出那双嬌滴的紅顏？

× ×

眞實的捉住夢裡的憧憬。
是否我的字跡能體貼們的靈魂？
心靈的主宰者啊！
我勁不起春潮的漾淺。
終須掌起期待的心旌。
疑是夢裡。
我披着外衣。
婆娑在嶄新的雪地上。
默數着離去的遊雲。
兩個俗習的臉。
施着兩個溫存的笑。
從遠遠的來了。
又遠遠的去了。

—自吉林底三六冬—

九星日鑑

一月十日　舊十一月廿八日
土曜　丙申　先勝　危　氐宿

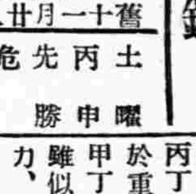

▲一白之人、天賜福祿之日、圖家以和合爲旨、大吉、甲丁庚吉、▲二黑之人、苟無輕率之行動、是日 益受良運之惠賜、甲丙辛吉、▲三碧之人、對方障碍致遠反從前之觀測願望難諧、庚壬寅吉、▲四綠之人、專意勉勵家務、則可安全、起業計畫不利、未庚寅吉、▲五黃之人、前途雖有困難但因奮鬥、漸呈發達、甲丙庚吉、▲六白之人、精力充滿之日、著實進行、方克奏功、甲丙丁吉、▲七赤之人、精神過於重視事物時、反易生停滯甲丁辛吉、▲八白之人、視之雖似 遲緩、然有意外 之伸展力、丙庚辛吉、▲九紫之人、萬事如不酌量、終必歸 於失敗、甲乙未吉、

天光電影院

今天開映

時間　標準時間　午後二時至四時　五時至七時　八時至十一時　星期日午前十時至一時

價目　樓下　前排二角　後排三角　樓上一角　國幣四角

聯華全部對白有聲巨片

導演　孫瑜

到自然去

主演　韓蘭根　黎莉莉　金燄　白璐　章志直　龔智華　徐健　宗由　費柏青

一九三六年的最新題材
揭破社會文明的假面具
表現大自然界的眞美善
劇情如長江大河 一瀉千里！
劇力如傾山倒海 地動天搖！

一部東方的（泰山情侶）
是新的（魯濱孫漂流記）

孫瑜繼『大路』之後超特作品

南市場
東安電影院
電話（二）三五四二

今日開演　第十九集
全部有聲歌唱對白
神怪鬥法離奇鉅片
火燒紅蓮寺
華婉芳　賀志剛　主演

掌心雷霹碎神葫蘆　八卦陣擒重子午亭　紅雲宮盜甘聯珠　乾坤袋袖收神仙狐

時間　二時　五時　八時
票價　樓上二角　樓下一角

四經路　七緯路
瀋陽電影院
由下午二時起循環開演
票價照常

滑稽鉅片！
水兵萬歲

歸來
阮玲玉主演

今日上午十時半加演一場　一律兩角

代替母乳助嬰健康衛生施設乳界稱王

森永牛奶粉

可誇於世界之和漢洋醫學三味一體的權威

痰喘咳嗽一服除根

本藥耑治無論如何難症之痰喘咳嗽、亦必使其除根、誠名藥也、原料係以高貴藥材所配製、基於學理、以東西兩洋醫術之最高技術、而精製綜合之藥也。故不特苦於長年慢性痰喘咳嗽等病者、服之自奏神效、即急性之目下患病中者、祈購買服用一服、立刻便可除根、使咽喉轉佳、其樂陶陶、而本藥治療時、決無變成肺炎、肋膜炎、肺結核等惡症之虞、是以博得佳譽。

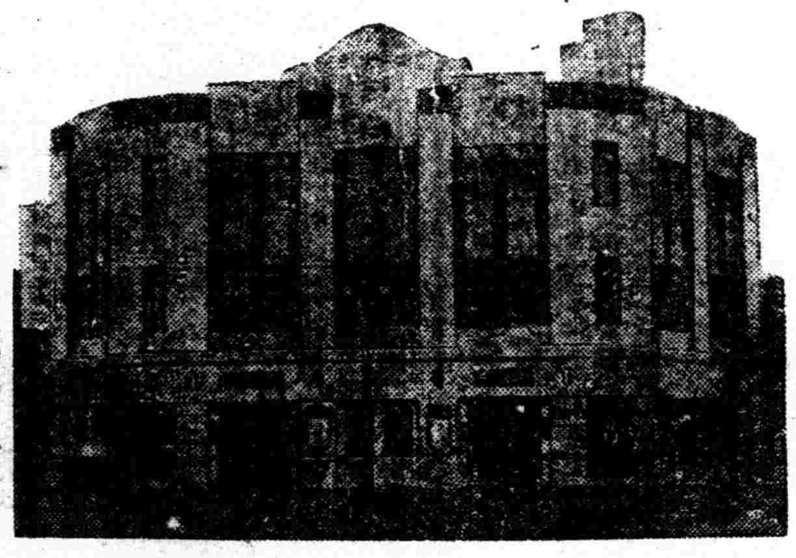

藤井總舖前景・ 日本東京市

注册商標

龍角散

患左列病狀者、即祈服用之

龍角散適應病症

(痰咳)	凡頑痰不化咳逆不止之人
(痰喘)	凡痰咳塞喉呼吸困難之人
(頻咳)	凡咳嗽頻發不能安眠之人
(流感)	凡因流行感冒患咳症之人
(肺癆)	凡肺患癆症咳嗽無力之人
(帶血)	凡痰有臭氣時帶血絲之人
(失音)	凡聲音嗄啞咽燥喉痛之人
(老人)	凡老衰或病後之虛勞咳嗽
(小兒)	凡小兒之疫咳及麻疹咳嗽

又其他呼吸器官疾患之痰喘咳嗽、亦能巧妙根治、無論如何之難症、若能繼續服用一二星期、必能痊癒、而享健康者之幸福云。

請注意有開祖三百年之悠久歷史與信用、齎與醫學界多大殊之「藤井」名義及商標爲何。

藥價

二日半分	二十錢
四日分	三十錢
八日分	五十錢
十八日分	一圓
四十日分	二圓
六十五日分	三圓

▽各地藥房皆有出售△

總舖 東京市神田區豊島町
株式會社 藤井得三郎商店
振替東京九一一番
電話浪花(67)一〇九二〇 一〇八〇五

總發售處
日本賣藥株式會社 大連浪速町 奉天加茂町 哈爾濱八站南馬路
井上誠昌堂藥房 奉天浪速通 新京日本橋通

我國與滿鐵共同出資
各都市建設滿日體育館

【大連】滿鐵社員會、爲建設滿鐵創業三十週年紀念之事業、希望於全滿各主要都市、設置體育館等情、滿鐵諸幹部間、以爲設此體育館、亦認爲頗有意義的事業、是故進行準備中、査以滿鐵會社之國策的特殊性之見地、並治外法權撤廢之今日十觀之、所謂體育館、非惟有利於滿鐵社員、與在滿日人、且以日滿兩國民之保健、及體育向上計、亦誠爲應有之常設機關、是故決由滿鐵及滿洲國共同設立之、至其組織之方法、於體育保健協會之名義下、作爲財團法人之機關、資金定三百萬圓、滿鐵側擔負百五十萬圓、滿洲國擔負百五十萬圓、建設之都市、定於大連奉天新京哈爾濱撫順各市、關此之具體的計畫、於七日午後、於新京日滿軍人會館內、邀請日滿各關係者協議之云、

北滿奇病防止計劃

【哈爾濱】濱江省公署衛生科、箭頭博士、鑒於北滿奇病發現猖獗、爲謀防止蔓延起見、去年會一度派衛生科全体職員總出動、赴各縣積極調査、以資研究、聞奇病猛烈地區、鐵驪、慶城、穆稜患者較多、友邦移民團、亦會受相當脅威、箭頭博士爲謀根本捕滅奇病計、研究結果、本年三月中、以鐵驪縣爲中心、設置臨民診療所、拔精衛公醫數名、以備澈底防患於未然、茲將康德三年度患奇病災者摽錄如下、

慶城縣　一〇七一
鐵驪縣　五九七
穆稜　一六一
五常縣　五〇
濱縣　二一
寧安　一〇
郭爾羅斯前旗　二
合計　一九一一

省署採用畢業生

【佳木斯】樺川縣立中學校初級第三級學生、男女三十七名、肄業期滿、已舉行畢業典體、聞該生等、成績均屬及格、內有十一名、預備升入京哈高級中學校、又有十名、致入圖佳鐵路局、而前第五名、由濱尾校長、荐入三江省公署、分配於各科服務、暫支僱員薪水云、

遞信局設檢察係杜絕不穩文書
協同各警署搜查犯人

【大連】遞信局、爲防止外來之反滿排日等不穩文書計、決自昭和十二年度、規定相當之預算、於同局內設置不穩文書取締係、對於外來之印刷出版品、嚴行檢查、該取締係、任用高等官爲係長、更置檢查員若干名、如發見不穩之書件、則即通知警察署、與各警署協同偵緝犯人云、

南山城子林密山高
野獸多

【清原】南山城子、叢與龍崗接壤、山中樹木、雖然再四刊伐、迄未淨絕、又加近幾年來、鄉間零星居民、完全歸回屯堡、以致巔潤居民、似見稀少、故當石河子與大石頭溝、並椽子溝一帶、野猪野狼、以及狍鹿等獸、遽然成群、不惟遇人不驚、反行眈眈視人意在捕食、以一般行路者、每逢行至山澗、莫不戰慄而逃、惟野雉一禽、大見稀少、推厥原因、究屬何故、寔屬無從探査、故誌之、以待識者之研究云、

慰軍使行將莅延

【延吉】日本天皇陛下欽派慰軍使酒井武官、渡滿慰問皇軍、會預定本月九日抵延、慰問一節、業誌前報、本垣日滿當局、除籌備歡迎及嚴密警戒外、延吉街公署、七日特派耿衛生隊長、指揮多數衛生夫、施行全市淸潔大掃除、藉備恭迎慰軍專使云、

倡設民衆教育館

【錦州】錦縣公署教育局、爲提倡社會教育、啓發民衆知識、提議本年度、社會教育、振興計劃、呈經省署、轉奉文教部、須發民衆教育館、設施要綱、經縣當局與教局幹部人員、協議安協、斷行於本年度最短期間內、設置民衆教育館附設特殊民衆學校、通俗閱覽所、講演所等、及民衆遊藝所大休計劃決定、詳章至爲周備、今後社會教育、振興前途、頗堪期待云、

地方稅稅局征收

【安東】省公署頃奉中央訓令、制定省縣新年施政方針、省下各 之營業稅捐、非正式之地方稅者、自四年度起、不由各 縣署徵收、由各縣 稅捐局徵收之、然後按月呈交省公署、同時並各縣之縣立中學校均歸省辦理、一俟安協即實施云、

縣派員下鄉宣傳

【清原】縣長楊顯青參事官三好喜代耆、鑑新年已遞、人民暇時、惟恐一般人民、含有不能十分了解王道眞諦之處、遂躬往一二三等區、招集民衆、懇懇宣傳、共四五六等區、以考試所阻、未得即行前往、遂派孫財務局長、于文書股長、新島今又兩指導官、魏總務股長等、乘坐汽車、前往四五六三區講述王道眞諦云、

開村書記長會議

【延吉】本縣縣長李樹梅氏、鑒於康德三年、業成過去、四年度開始、該縣長以一年之計在於春、爲期全縣之村政樹立新計劃、及使一切改進起見、定於本月廿日、召集全屬十九處村公署書記長、開會討論、樹立村政一切之改進云、

友軍藤田隊奮戰
擊退程斌共匪

【安東】八日拂曉四時、由鳳城縣三股流出發之中代部隊之藤田隊、上午六時在大清溝北方四公里附近、發見程斌共匪、協同松本部隊、交戰兩小時半、匪向北方逃竄、是役官軍陣亡上等兵一人、匪方死者劉團長以下廿人云、

路局營繕科技師失踪案
烏越氏依無線索
日滿兩當局竭力搜查中

【哈爾濱】鐵路局營繕科技師烏越早雄、年四十二歲、由去年十二月六日夜、赴宴會歸宅途中、突告失踪、迄今一月有餘、消息依然沈沒、家中遺下妻子女數名、終日以淚洗面、自烏越失踪之第二日、日滿警察兩當局、幾乎不眠不休、加意搜查、據當局推測、不外二重疑點、其失踪或被匪架走慘殺頗呈疑問、若被胡匪慘殺、既必埋伏雪中、關於搜查手續感覺困難、若被匪慘殺、須待冰雪溶化、始能發露屍体、而日滿當局、依然積極搜查線索中云、

實施警戒
署長率部搜查

【大民屯】本鎮警察署長関實書氏、自奉到年末年始警戒命令以來、即行編制要員、配置管內各村、巡邏警戒、該署長尤恐日久生懈、有誤保安起見、復特親率署內巡官長警等十餘名、分赴各地、嚴密搜査、致將一般不良份子、均行接首潛逃、不敢流連境內、鄉閭得以安寧、無不默感署長之善政也云、

縣整頓警紀風紀

【海城】縣警務當局、當於八日特通飭各區警察署、爲對於所屬警紀風紀、務須澈底整頓以便檢査、仰即遵照、不得延忽聞各署刻已遵令施行云、

冬疫流行甚熾
被災死傷者頗不乏人

【撫順】縣街自入冬以來、已將數月之久、俗語有言曰、人心不古、天氣亦變、近觀隆冬之天時不正、應雪不雪、宜寒不寒、如是之演變、對於人生、有莫大之災害、近日以來縣街之民戶、受天時寒暖之襲擊、流行雜疫多瘟、居民被災死傷者、頗不乏其人云、

辛連長警戒防地

【朝陽鎮】駐鎮十四團步兵第五連、連長辛雲鵬氏、少年英俊、腹有大志、素蒙上峰所重視、該連長駐鎮以來、兩月有餘、對於工商各界、非常和藹、並對於士兵等、軍紀嚴明、秋毫無犯、無事不准擅出營門、違者重責、近因陽年關節、一般商民、適值興業之期、恐有宵小潛伏鎮內、擾亂治安、該連長乃令士兵、晝夜梭巡、市面嚴加警備云、

大股匪警
又行作亂

【撫順】自入冬以來、匪警已經退逃、尙未致患、突於五日當在三區之附近、又發生大匪警數十名、於縣區之附近、擾亂治安、當局恐有不利、已派隊出發搜剿、該守備隊及警察大隊等、此次之剿、定當勝利旋回也云、

教員考竣候評定

【清原】縣公署前奉教育廳令、於一月六七八三日、考試全邑校長教員、一百十七名、

協會新年團拜宴

【烟筒山】本鎮警察署長、守備隊長、協和會長 主催邀集、各機關甲長會員等、於一月一日上午十時、齊至友軍守

各地瑣聞

▲考試職教員

【鐵嶺】縣教育局奉到省令考試全縣城鄉小學職教員、已於昨日在中學舉行、參事官、閻局長、佟視學、各股長均蒞場監視、筆試後、由局長視學等、親自口試、並由醫學士傅院長檢驗體格、現均已試畢、正由縣署詳加評閱後、將由縣向省署呈報備査云、

▲嚴查屠宰者

【鐵嶺】縣財務局査舊曆年關臨邇、一般商民、及各村內向有屠宰年猪者、但一般人民多有希圖偷稅者、實屬可恨、現正準備派員、每日詳査鄉民及市民、有私行屠宰年猪者、一經查出、定行嚴加懲罰云、

▲馬戲團開演

【遼中】近有長光馬戲團等六十餘名馬戲團來邑、下榻于池田飯店、旋租安鄰姓民房、高搭彩棚、定于一月四日開演、每日分晝夜兩次開演、票分一二三等收資、聞該馬戲團員均擅奇技、屆時開演、定必大有可觀云、

▲馬車驚蹶禍

【安東】新六道溝於二日下午一時許、適一開往新六道溝馬車、載乘客二名、行抵該處因逢汽車經過、該馬車遂突然驚逸、奔馳如飛、車夫攬輿不住、與乘客一今摔下、各受輕重傷勢、警察趕上、將受傷者送往 醫院醫治、車夫 懲辦云、

今年度
安東省公署預算編竣請核准

【安東】因本年度實施地方費之設定、安東省公署早即趕急編成本年度預算、現已大致告畢、兩三日內將向中央呈請核准、本年度預算如左、

一、歲入＝國稅附加稅廿一萬圓、市縣負担金五萬六千圓、其他國庫負担金補助金合計五百萬圓、

一、歲出＝警察費百萬圓、敎育費卅六萬圓、土木費三百萬圓、縣補助費及其他合計五百萬圓、

縣農民修練所
定期考試

【新民】本縣縣長、參事官內務局長、對於農村之開發、不遺餘力、於康德四年一月、在本縣高台子村、設立農民修練所一處、飭令各村長、於各該管村內、揀選三名、送縣考取、限高小畢業資格、修練一

常識、國語、算術、十日、口試、體格檢査、將來考錄入學定有一番優越之訓練、誠本縣農村之福音也、

安東省下
學制改善

【安東】安東省下中等學校依將於本年八月間公布之學校令實施、可望於學制改善敎育振興等、有空前之猛進云、依此次地方費預算、已廿三校全部昇格爲省立中等學校、又

寒假教員講習會

【合安】縣教育局長左品璋任職以來、矢慎矢勤、對於教育之發展、努力進行、現該局長爲使教員貫徹建國精神、增發知識起見、定於寒假期間招開全縣中小各校、職教員講習會、地址在縣立師中校、由本年一月十八日起、至二十四日止、其講習科目、爲建國精神、學校經營、教育行政、日語、教學法、音樂體操等、講師除聘請省署金視學官外、則由左局長陳視學等、分爲担任所擬各辦法、現已通知各校屆期遵辦、想我縣教育、經此次講習後、當更有一番起色云、

日居留會長改委

【延吉】本垣友邦日本居留民會、會長一席、前票選間島郵政局長牧潤充任、近來該氏奉命、調赴營口專賣副署長、已不能双兼會務、會呈請辭職、領事館以尙未屆改選期、而會務須人主持、特委派電報電話局長財滿精三氏、暫時代理會長職務云、

施行新計民稱便

【清原】縣公署、於去歲十二月間、傳令各商、換用新式計器、以便商民、未及各商、遂邀往本邑謙聚海代賣處、購用度制局所製新斗新尺、一律換用、現雖數日、而一般民衆莫不稱新斗新尺、寔屬較前爲便、惟其新秤一事、何日改換尙不得悉、冀有監督權者、早爲促現、以期劃一云、

濱江省協和會開縣聯合會議

【哈爾濱】協和會濱江省本部、現定本月十一日以青岡縣聯合會爲起始、於本月底以前於綏化、穆陵、寧安、其他各地、開本年度初次之縣聯合會由省本部派坂田事務長出席、努力於强化組織云、

特巡官講習歸來

【鳳城】本邑縣公署警務局特務巡官姜祚相、劉肇清二人任務謹愼、黽勉奉公、於客歲十二月一日、由縣長參事官特選姜劉二氏、送入安東省地方警官講習所、傳習一月、以期深造、現査該講習所、業經講習終了、當於同月二十五日畢業歸來、以成績優良、特委劉肇清、接任龍王廟警察署長之缺、姜祚相仍在特務股服務、此番姜氏深造歸來、對於特務股、定有一番之起色、不卜可知矣、

四大都市努力
聯盟煤煙防止運動

【哈爾濱】在「淸淨天空」標語之下、而哈埠亦努力提倡普及煤煙防止運動、九日下午七時、將於日滿俱樂部、以來哈之新京煤煙防止會設立委員會青山寛治氏爲中心、關係機關代表卅餘人參集、開座談會、商議結成大連、新京、奉天、哈爾濱四都市、煤煙防止聯盟着手籌備云、

協和會準備縣聯會議
議決分系事務

【海城】滿洲帝國協和會海城縣本部、當於七日、午後二時、假縣公署會議室內、特召集所屬各委員及各評議員等會議、爲討論關於開催縣聯合協議會、之一切準備事項、經議分系任務、茲將決定 各系事務、詳誌於下、

總務系 (一)關於會場之裝點及佈置事項、(二)關於庶務會計事項、(三)其他不屬於他系事項、

司儀系 (一)指導參加人員席次事項、(二)維持會場秩序事項、

招待系 (一)製作招待狀及發送、(二)招待來賓、(三)準備宴席及席次、(四)準備中食及分配、(五)關於簽到事項、

記錄系 (一)關於一切之記錄、

妓女月明打胎廢命
嫖客李某何以處之

【哈爾濱】圈兒裏群仙書館妓女月明、江蘇揚州產也、眉目淸秀、體態綽約、年雖破瓜尤淸倌焉、每有客至、招待慇懃、談笑自若、故走馬章台者多樂捧之、其營業之盛、頗足自豪、故其養身父母、亦每以錢樹子目之、遊客中有李某者、翩翩少年也、聞爲本市某顯宦之子、時至月明處買笑尋歡、久之、双方隨意投心合、乃至發生肉體關係、詎料春風一度後、竟珠胎暗結矣、初時非但其家人不知、即月明亦未始料及也、無何、紅潮不見來復、大腹日漸便便、經月明之母嚴詢之下、不得已始吐露眞情、知月明腹中之胎兒、即李某之孽種焉、於是鴇母乃逕向李第、求其設法、李自知難辭其咎、竟慨允負担醫藥等費、着其打胎、鴇兒至此無以爲計、只好下此毒手、於是倩醫針炙、詎料月明體格本即弱小、經此調治後、竟至不支、上月三十一日、送赴道裏德俄醫院診治、據醫生言、胎兒已死於腹中、必須用手術將胎兒取出、或有一線生路、否則必不治矣、至此亦只好按法醫治、詎胎兒取出後、同時月明亦香消玉碎矣、鴇兒於痛惜之下、急赴李處、以情相告、李亦不勝嘆惜、乃出資爲月明購買衣衾棺木葬埋、惟鴇兒以責任完全在李一人、故現在向李要求資金、李某固未應充、但將來如何解決、頗爲一般所注目云、

獵人巧獲
金錢豹

【延吉】茲据琿春通信、客歲十二月卅日、鮮人獵戶八名、携獵犬八隻、在該縣乾溝子方面圍獵、抵密林處、獵犬狂吠、獵人知有異、乃四外觀察、突見樹巔躍下巨豹一隻、長約七尺許、高四尺、毛色金黃、遍體黑圈如錢形、向人撲噬、獵人合力用槍猛刺、槍桿被其嚙折三枝、勢在危急之際、數獵犬向豹之腹卵部猛吠、獵人乃乘機向該獸猛咬、將其擊斃、現亦運抵琿春求售云、

祝融氏光顧學校
百餘鷄命喪火中

【鐵嶺】縣立第一兩級小學校、於去歲間養、鷄百餘、均由學生照料、頗獲餘利、爲本校經費上一大補助、忽於前日晚九時許、該鷄屋中烟火齊發、百餘隻鷄、均燒死屋內、後消防隊來到、急力營救、未致延及鄰舍、致於燃燒原因據城內署調驗係由電線發火之所致云、

全滿冰上選手權大會
全滿精銳齊集
開始白熱爭霸戰
因風成績不佳
＝決派日冰上大會滿代表＝

向指爲制覇世界歐林比克冰上大會之全日本冰上選手權大會、滿洲派遣選手代表之全滿冰上選手權大會、假奉天國際滑冰場、自九日上午十時、(速滑、型滑)及醫大滑冰場、(冰球、自下午二時、)盛大舉行、

參加大會者、速滑男子二四名、女子二六名、型滑男子三名、女子一四名、冰球醫大、奉天第一中學、大連中學、工專、全新京、全撫順等六隊、均係全滿精銳、發揮日來鍛練之妙技、展開熱戰、

一方向全滿放送該情形、以資該界之展、因當日風速四米八〇、成績徵不振、頗爲遺憾、

第一日、

速滑成績如左、

△男子五〇〇米
第一名、三代正勝(撫)　四七秒四
△第二名、阿部剛(奉)　四八秒一
第三名朴潤哲(撫)　四八秒三
第四名山下勝友(大)　四九秒〇
第五名、橋本實(撫)　四九秒一

△女子五〇〇米
第一名、木下美津枝(安)　五六秒一
第二名、木谷妙子(奉)　五六秒三
第三名、汾陽泰子(奉)　五六秒六
第四名、今村俊子(奉)　五六秒六
第五名、林茂子(奉)　五六秒七

△男子五、〇〇〇米
第一名、朴潤哲(撫)　九分三六秒九
第二名、安達和男(奉)　九分四九秒八
第三名、濱三正(奉)　九分五四秒七
第四名、石塚庄三(撫)　一〇分〇一秒二
第五名、三代正勝(撫)　一〇分〇二秒三

△女子三、〇〇〇米
第一名、汾陽泰子(奉)　六分一七秒
第二名、木子谷妙(奉)　六分二〇秒六
第三名、江島八重子(奉)　六分二七秒三
第四名、村山菊子(奉)　六分三三秒七
第五名、村山節子(奉)　六分三四秒八

△男子得分順位
第一林潤哲(撫)　一〇五、九九
第二、三代正勝(撫)　一〇七、六三
第三、安達和男(奉)　一〇八、六八
第四、石塚庄三(撫)　一〇九、六二
第五、山下勝友(大)　一一〇、四七

△女子得分順位
第一、汾陽泰子(奉)　一一九、一三三
第二、木谷妙子(奉)　一一九、六八三
第三、江島八重子(奉)　一二一、一五
第四、村山菊子(奉)　一二三、二五
第五、今村俊子(奉)　一二三、四一六

寫眞說明

全滿冰上選手權大會、已在奉天國際滑冰場開幕、寫眞【上】爲會場情形、【下】爲在醫大滑冰場舉行之冰球選手權大會選手入場式、

十一日報名截止
市民滑氷大會
氣候和暖開會期變更

大連市役所主辦之市民滑氷大會、預定舉行期、爲本月十七日、但因連日來氣候和暖、會期之前、氷場難望結成、因此市役所恐有危險、故舉行日期、亦隨之變更、待目錄編成後、始能決定、至於報名之截止期、以本月十一日爲限、待日期決定時、另行通知一般之參加者、

康德三年大事記

(續前)

七月

七月　一日▲實施治外法一部撤廢▲張外部大臣發表聲明在我國內外國人均應服從我國法令▲各地日僑民會由我方接收▲對日人適用租稅法規勅令公布▲法院新組織實施▲蒸稅法公布

▲交通部發表牡丹江林口密山東倫南興安三大鐵路營業開辦▲奉天省各縣街村制實施、陸軍部將官調動

三日　財政部決添設金融合作社廿處▲安東防水工事開工

四日　奉天造兵所法勅令公布

七日　國道局發表去年度水災損失七百萬元

八日　密山地方又有蘇聯兵士越境架人事件

九日　首都各機關觀光協會成立▲吉林各地水災嚴重松花江亦大漲▲制定林務署官制▲通遼發生百斯篤

十日　交通部大臣李紹庚由日本歸國抵京▲陸軍部決定設第六軍管區於牡丹江▲歐亞聯絡會議我國正式出席參加

十一日　滿日各機關在國務院情報處研究電影國策

十七日　制定滿蘇國境交涉在東京開第一屆會議▲國有林採伐區域指定各區公佈

十八日　連日外蒙飛機在滿達喀亞地方越境偵察

十九日北滿大雨水災遍地京濱各線皆不通各路航空及時活動

二十日協和會理事會在京開會

廿一日　法國經濟使節抵京▲哈市水災預防委員會成立

廿二日　安奉線列車因水災不通▲首都警察廳會議明年友邦移讓警察權各計劃

廿三日　各鐵路復舊通車▲協和會全國聯合協議會在京舉行

廿四日　第二次滿蘇水路交涉會議決裂▲協和會全聯合會致冀東民衆親善書

廿五日　關於電燈消費捐外交部發表布告▲協和會創立五周年大會開幕皇帝陛下親賜勅語

廿六日　新郵政接收創立紀念日開始舉行無事週間

廿七日　全國實業廳長會議開幕▲協和會全聯總會閉幕

廿八日　全國司法會議開幕

廿九日　各防空聯合防團實訓練▲司法會議代表入宮參內

三十日　國務院修正官制勅令公布▲郵政局官制修正公布▲航政局會議在交通部舉行

商務會調查　荒閉三十家　開始四十八家

【哈爾濱】據道外商務會十二月份調查道外荒閉之商號三十家資本金總額三萬七千七十元、開始商號四十八家、資本金總額六萬六千三百七十元、資本金比較荒閉之資本金增加一倍但哈市商業之興隆由此便知、

康德三年十二月份荒閉商號表

道外商會調查

商號	行業	資本金
鴻林商店	綢緞布匹	二千元
湧生福	雜貨	一千六百元
世隆接當	接當	一萬六千元
雙盛永	棉織	三百元
錦生工廠	仝	二千元
福昌工廠	仝	四百元
東興利	針織	二千元
世興合	仝	一百元
福順和	皮襖	五百元
瑞陞長	仝	五百元
興合皮廠	仝	五百元
成泰隆	仝	三百元
文惠成	仝	三百元
德元豐	磁器	六百元
康四、一、荒一		
正明香	點心	四千元
萬合福東記	鮮貨	五百元
三合順	飯店	一百元
慶發東	鞋舖	二百元
華民鞋店	仝	三千二百元
瑞興祥	仝	五十元
同和盛	粉條	四百元
同利號	醬園	三百元
公玉成	小舖	三百元
聚順和	洋車	二百元
福聚祥	破爛	三百二十元
福隆祥	紙張	一百元
北洋化粧行	化粧	二百元
玉記成衣局	成衣	二十元
義合長	彈花	八十元

康德三年十二月份新開商號表

道外商會調查

商號	行業	資本金
鴻陞德	代理店	五萬元
承文信書	書局	三千二百元
東興義	麪莊	一千五百元
玉昇東	大車店	六百元
聚盛店	仝	一千二百元
寶盛興	皮店	一百元
義順東	小舖	六十元
裕豐亨	仝	三十元
茂盛煤廠	煤廠	二百元
東盛祥	仝	五百元
義信東	仝	一百四十元
會興棧	旅店	一百元
裕陞棧	柴仝	二百元
天盛園	飯店	一百五十元
康四、一、開一		
新發春	飯店	五十元
興盛鑫	仝	六十元
玉盛園	仝	一百元
老美香齋	仝	一百五十元
福興德	鞋帽	一千元
華昌	仝	一百元
志成利	仝	五十元
萬和祥	仝	四十元
華民新	仝	五百元
同豐厚	藏袋	一百元
輔盛合	畫舖	一百元
會金昌	仝	一百元
雙慶德	仝	二百元
永和號	仝	五百元
德隆長	仝	一百元
廣慶德	仝	一百元
義興源	畫舖	二百元
正興德	仝	一百元
忠裕成泉記	仝	三百元
益豐恒	仝	二百元
泰順增	木器	二百元
祥記印刷局	印刷	三百元
盛記印刷局	仝	一百元
錦成號	切麪	一百元
天成隆	仝	一百元
同盛祥	成衣	一百元
永興爐	鐵爐	二百元
恆泰東	包米麪	五十元
天慶線繩店	線繩	五十元
德盛興	洗衣	六十元
瑞記	彈花	八十元
井五糖莊	糖莊	六百元
康四、一、開二		

開催教員講習會

【佳木斯】樺川縣屬如中小學校、以居東北寒帶、遵文教部令、寒假爲個月、已於十二月末日放起、教育當局、鑒以如此長假凡爲學生者、均由各校督飭學生、作習假期修學、爲教員者、開辦講習會、所有全縣各校教員、均於一月十日來縣、假中學校、講習王道教員與建國精神、日期定爲三週云、

指導官視察各署

【西安】西安縣公署警務局首席指導官大泉庄之助、前者奉令自民政部警務司、轉勤西安縣、近因新年已過、正式辦公、或與德崎首席指導官、或與毛利參事官、偕同往縣境各區警察署視察一切、以資指導各署警務事項改進云、

縣農會添技術員

【西安】西安縣長兼農會長闞義鐸氏、副會長孫家麟、欲使農業發展、灌輸農民相當知識計、於縣農會添委技術員三人、日系者一人爲、小森三郎、滿系者二人爲、高奎名、韓世金、以上三員均已奉委到會、擔任該會技術事務云、

吉縣市協和會聯議繼續開會

【吉林】滿洲國協和會吉林省本部、爲發揚協和精神整備事工、實施省本部管下各縣聯合協議會、第一次聯議由農安縣舉行、已於年前十二月中旬開會三日頗收功果、茲於新年開始、繼續進行、預定本月九日在舒蘭縣開聯議三天、十三日在永吉開聯議三天、屆期省本部事務長小川、省署總務廳企劃股長海老澤、均行出席指導、又吉林市聯議、確定本月廿六七八三天、

密山新年市況

【密山】本邑東西四里、南北二里、機關林立、商工繁叢、戶逾二千人數萬、計日鮮襍居五行俱全、誠邊區之都市、定塞外之名城也、近因年關迫近、家家門立松枝、室陳佳品、戶戶長幼忙碌、預度新年、紅男綠女、漫遊街市、老者童子、點額拍手、全市充滿佳景狀態、惟飯店蕭條、座乏佳客、頗現消極云、

縣立七校改村立

【台安】教育局已將縣立西佛牛泉桑林子新開河高力坊北桓洞富家庄黃沙坨七處兩級小學、由於康德四年一月起、均改爲村立所需俸給辦公等欵、除由縣方補助一部分外、其餘均由所在村公所支給各校、奉令後已遵辦云、

建國前白契　証明免稅實行

【錦縣】縣公署奉到稅務最高機關命令、飭令遵照辦理、未稅謂建國以前的土地白契、未稅契的白契紙、無論何省、何縣、何村、但經該管的村長、証明蓋印、就可以契稅不化錢、茲將契稅條欵誌下

一、除依稅務監督署令頒注意事項(即本署財徵六二拾號訓令)外、須按左列辦理之

一、如有建國前、取得權利之白契者、應將原立白契、並檢同舊契照及粮票、面報該管村長驗明、確無假造情形、始准出具証明書、

一、權利取得者、應協同該村村董及地鄰賣主人等(白契內所有人)、齊赴村公所、經該村長詳訊無僞、再令出具証明書、

一、倘無舊契照時、應由村長及村董賣主、聯名出結証明、如經買賣當年舊村公所蓋有圖章、及村長名章之白契者、不在此限、但經本署查驗、認有疑義時、仍須由村長等出具証明、

一、上項白契、經村長村董及地鄰賣主人等証明後、如經縣公署審核、發覺僞造時、不但將証明人併送法院治罪、並將取得權利人從重處罰、決不寬貸、

一、當村長取具實主四鄰等結証之際、其白契是否於建國前成立碍難鑑定時、即密秘委派委員、馳抵權利取得人住在村及土地所在村、向該村耆老詳確調查、如各方毫無破綻、再令權利取得者來縣稅契、

一、利權取得者來縣時、須直接將全件、支付財務局征收股、隨時由局長股長驗明、蓋章後、再持赴契稅處稅契、

市場日內假遷移

【大連】伴同都市計畫而移轉之信濃町小賣市場其移轉新地址之羽衣町一番地、因建築計畫、一部變更、是以開工期亦不免遲延、市當局現正準備中、或於解冰後動工、亦未可定、新築工事、預算六十萬圓帶地階共四層樓、外部是店舖地下室爲倉庫、一階亦店舖、二階置事務所、三階住宅、本年內決定告成、至於信濃町一帶之市街計畫、待大連驛完成時、同時動工、預定以現市場地設一縱貫之大幹線道路、同市場不日即行假遷移云、

賊頭部探入　屏內被擒

【大連】市內惠比須町一五二番地牛肉小賣商王學溫處店員孫偉章年二四歲、七日午前二時頃、因夜便而起、入便所時、見正門前之扉門、被鑿裂一尺四寸之破綻、因知有賊、乃四顧詳查、又見扉之破處有一人探頭入內、正在開鎖之際、孫則乘賊之不備、躡足潛踪、行至扉前、双手揪住賊頭、賊身在外、不能掙脫、遂努力掙扎、但終不得脫、是時驚醒家人、齊至扉前、與孫協力之下、將賊逮捕、送交西崗署、據賊供係北崗子無業遊民都紀山年三十歲之云、

景署長陞任　三江警廳長

【哈爾濱】哈爾濱警察廳所屬正陽警察署長景有昌氏、依中央之命令、榮陞三江省佳木斯警察廳長、業於今日一七日首途、就赴任之途、至於正陽署長之遺缺、哈警廳方面正在愼重遴選中、在未正式任命之前、對於正陽署之事務暫由總務主任大橋氏代拆代行云、

奉天市商工訪問

商業部 (21)

仁義和海味雜貨(一)

地址　小東門裡路北

電話(四)三四〇四　經理董良臣

仁義和、在海味行中、爲首屆一指之大商店、銷行之廣徧於滿洲各省、本市內大小絲房、與雜貨店、所售各種海味及乾菜、亦莫不以仁義和爲唯一之來源、故其每年吞吐量、極其繁鉅、地址、在本市小東城門裏之路北、佔用樓房十九間、資本二千元、於前淸宣統元年開業、經理、董良臣君、河北省、武邑縣人、現年三十歲五、乃一精明強幹之企業家、自接辦櫃政以來、慘淡經營、不遺餘力、營業突飛猛晉、不數年間、竟駿駕儕輩而上之、以執海味業中牛耳、貿易商中之霸才也、財東、李仁芝君、河北深縣人、現年五十七歲、即仁義和最初之創辦者、因在小東門外菜行胡同、有自己市房六間、乃於宣統元年、以三千元之資本、設立仁義和青菜店、開業伊始、原以販賣各種青菜、爲主要營業、而代售各種海味耳、不意買賣興隆、生意鼎盛、青菜、與海味、銷行均極暢旺、獲利至鉅、從此根基日益深厚、營業範圍、亦愈行拓展、二十餘年以來、蓋無日不在繁榮旺盛之中、比及創辦人李老倦勤、董良臣經理櫃政後、對於營業、才持積極擴充主義、於大同二年、以一千八百金、在小東門裏租賃天祖教堂樓房十九間設立批發部、蓋因日間、各種貨品之發售、極其繁夥、不設專部、不足以資應付也、嗣因瀋城電車路築至東城門外、菜行胡同、每間市房、以二十元之代價、全行拆除、乃將老櫃、移於大西邊門之市場中、因與商埠地、及新市街相接近、東西各國人士、最嗜海味、故老櫃現時營業、比在東行尤盛、去年、大東市場落成後、又在場內、設立仁義和支店、因平素聲譽、遐邇咸知、雖屬新張營業亦極繁盛、綜計該店、在市內營業、共分三部、第一部稱、營業部、又稱老柜、在大西邊門菜行內、第二部稱批發部、在小東城門裏魚行路北第三部稱、仁義和支店、在大東門外市場內、去歲、祇小東門裏之批發部(老、與支店除外)全年流水、已達二十八萬六千餘元、淨餘純利一萬四千三百餘元、現下每日門市、(小東門裏批發)部七八百元、每屆年節、繁盛異常、批發零售更數倍於平日、而批發部內又分批發、零售、兩部、零售部、除各種海味外、如味之素麒麟酒、牛奶、冰糖、等品銷售最多、計、每百元、看利八元、批發部、所售貨品、與零售部、大略相同、每百元、看利五元、共各種貨品之來源除中國各種名產外、十九皆係東洋貨品、如味之素等、則在南滿站、小杉洋行採辦、各種海味、則在大連、復昌泰、

公告

啓者本會社自一月一日起改訂火藥類及火藥類原料販賣價格以及交貨場所　如需用價格表時請直接向本社請求可也

康德四年一月四日

奉天商埠地八緯路十五號

滿洲火藥販賣株式會社

奉天警務廳化驗　瀋陽警察廳註冊

治痔瘡藥

化痔龍散

化痔藥膏

主治二十四種痔症如各種痔漏大便走血奇痛奇癢濃血潰流凡用此散劑外擦化痔藥膏痛止濃消不受困苦

藥價每料兩大袋十二付五元　半料一大袋三元

痔瘡藥膏每盒國幣一元　買一盒送一盒(外埠匯欵須購者免收郵費)

奉天大西邊門外南二經路分所西十二緯路門牌二十六號　張二多堂啓

函索痔圖說明付郵票三分即寄

大好機會

電影祭記念

大懸賞　眞有趣　算術遊戲

(課題)

		2
	5	
8		

請在上開題案圖中之六個空格內用1 3 4 6 7 9六字塡寫裏邊、然後縱橫斜相加、全爲十五數就是答對的正解者

◆答案資格　限於讀本報者

◆截止日期　自登出日起十五天爲止

◆答案　將本報題案剪下、塡寫完畢、連同郵票十八分用信寄來

●【答案規則】

對於答者、均寄下日本明星照片一組、以該郵票代價

對於正解者、贈與賞品如左、

明星最愛的、用作電影祭記念的、高級寶石

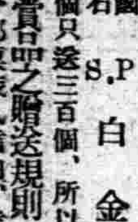

法國S.P白金鍼子鑽石

每人一個只送三百個、所以趕快答來、

◇非常賞品之贈送規則

一、答者、須將十八分郵票裝入信內、信上須貼三分郵票、並將自己之住址姓名寫清、

一、正解者過多時、以抽籤法選定三百名、且贈副賞、優良獅子牌電影機一架、

一、中選者、於截止日後發表時同時通知之、

答案寄至　東京市中野區川添町三十八番地　日本電映工業社宣傳部

獅子牌　新式壹號電影機

此機、全部金屬製成、構造精良、使用電泡一〇〇燭爲止、射畫四尺大映射明晰、且帶一切零件、使用便利、縱係最長電影片子、亦能保其無恙

副賞　活動電影機　每人一架、贈送三百架　寶石白金鍼子、一個一個、未中者、均各贈與

日本著名明星照片兩張

内服新六〇六片

歐斯新益散　OSNEOSAN

徹毒之治療與豫防

爲保自己之健康　爲造子孫之幸福　爲護種族之永續　請速將体內之可怕的梅毒撲滅!!

今若不服此靈藥則遺病千古悔悟莫及矣!!

一、効果可與注射療法比肩稱雄、絕無苦痛之虞

二、因是內服藥片故隨時隨處便可服用毫無流弊

三、雖小兒亦可以服用而無危險

四、尚治梅毒及其豫防、阿苗巴赤痢、瘧疾等症尤有特効。

包裝　20片金一圓　50片金二圓30錢　100片金四圓

服法　大人每日三次　每次一片　飯前和開水呑服

製造總發售處　萬有製藥株式會社　日本東京市日本橋區室町二丁目

滿洲國總經理處　日本賣藥株式會社

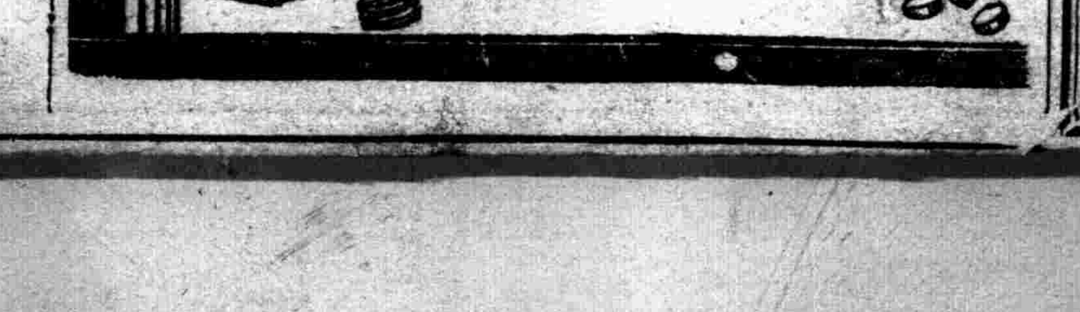

奉天滙業銀行

營業科目

資本金壹百萬圓

各種存欵。放欵。匯兌。貼現及其他一般銀行業務

地址　奉天大西城門裡路北　電話四-[illegible]

丸見屋毛絲店廣告

鄙店開業以來價格低廉品質優良深蒙顧客歡迎購買今又運到兩洋新時衣料莊大批新類各種衣料定價克己賜顧諸君請早臨

奉天新市街市場北門東入口　丸見屋毛絲店

啓者茲因電話局定於十一月廿九日變更電話號碼用特將敝行新電話號碼開列於後所有以前日滿電話號碼即不適用敬乞台照爲荷

十一月廿五日

城內行新電話號碼

四、二〇三一

四、二〇三二

四、二〇六七

四、二〇六八

四、二〇六九

四、二六一七　營業專用

四、三二五三　營業專用

南滿站辦事處新電話號碼

三、三六二七

三、四四一八

三、四四一九

瀋陽中國銀行啓

大連汽船出帆

●青島上海行　▲天津丸　一月十二日　▲奉天丸　一月十五日

●天津行　▲天津丸　一月十日　▲長平丸　一月十三日

●基隆高雄行　▲山西丸　一月十四日　▲山東丸　一月廿五日

●新潟伏木敦賀行　▲河北丸　一月十二日　▲河南丸　一月廿二日

一、上海航路上午十一時開船改爲正午

一、台灣航路下午四時開始改爲同五時

芝罘威海衛濟津雄基船票發售處　日本國際觀光局奉天分局　大和旅館出張所

全城內分所　哈爾濱新京(各地日本觀光局)

大連汽船株式會社　日電三-四六一一

大阪商船大連出帆

●開往門司神戶大阪　上午十一時開

▲烏拉爾丸　一月十一日

▲哈爾濱丸　一月十二日

▲熱河丸　一月十三日

▲他克馬丸　一月十四日

●開往天津　▲大華丸　一月十日

●開往橫濱　▲北京丸　一月十二日

船票發售處　滿鐵沿線各站及各埠日本國際觀光局

車站連運票(往復票火車票減二成輪船減一成)通用期限兩個月大連門司神戶間船價往復票減二成通用期限三個月

△專屬貨物代辦處　各地國際運輸株式會社

大阪商船株式會社　大連支店　奉天事務所

阿波共同汽船大連出帆

●開往芝罘威海衛仁川　▲十八共同丸　一月十三日　▲長山丸　一月　日

●開往天津　▲長山丸　一月十三日

●開往芝罘威海衛青島　▲十六同共丸　一月十二日

大連市山縣通　電話二-五〇〇一　阿波共同汽船會社

三惠通行出帆

●開往芝罘威海衛仁川　▲利通號　一月十日

●開往門宇尾廣　▲照國號　一月十四日

●開往天津　▲和順丸　一月　日

電話二-三八五一番　二-六八二一　惠通行

滿洲國之新興都市

承德縣（熱河省）

一 面積地勢氣候

面積四、八〇五平方粁、可耕地四、七七一頃、承往居熱河南部、爲山岳地帶、但缺乏林業、灤河童山、西去十三里、爲灤平縣、沿萬里長城線、南至尖帽山、接河北省遵化縣界、南有灤河、發源於獨石口北之巴顏屯圖古爾山、經下板城、車河、灤河口、瀑河口、潘家口、流入渤海、全長一五〇〇粁東至楊樹梁接平泉縣界、北至中關接隆化縣界、南至門子哨之北接灤安縣界、此後承德之地勢也、

氣候

夏日最高、華氏表一百二十度、

冬日最低、攝氏表零下十度、

二 沿革

熱河承德之建設、原在古北口以北、其境於禹貢爲冀州邊末、商處及殷周幽州之劃境也、元魏建安營二州唐時有營州都督府、遼金及元、始鄭其名、而歷祚未久、故址旋荒、明棄大寧、祇爲荆域、清康熙四十二年、肇建避暑山莊、遂設立熱河廳、尋改承德州、由州於乾隆三四十年升爲承德府、即以同知改設、屬直隸管轄、革命後、民國二年八月、由府改爲縣治、屬熱河特別區、民國十二年、改區爲省、承德首縣、仍爲省會所在地、大同二年三月初旬、皇軍討伐熱河、入省垣、歸入滿洲國版圖、此係熱河承德歷史上之沿革也、

三 滿洲建國後歷代地方官

滿洲建國後、初任省長張海鵬、現任省長劉夢庚、初任承德縣長代理蘇鶴年、繼任縣長趙養愚、趙桂馨、現任縣長李家沛、

四 交通狀況

汽車路線

一、錦承線、錦州至承德距離四三六、一粁、本年六月十五日全通、

定期自動車（鐵路總局バス路線）

一、承德—豐寧（一〇〇粁每三日運轉）、二、承德—古北口（承海—古北口一〇二粁、古北口—北平一三三粁）、每日運轉、三、承海—圍場—赤峯（計一六五粁每二日運轉）、

錦承航空每日飛行一次、

五 新施設

承德市舉辦新都邑計劃、並建築代用官舍、其重要實施事項一、收買土地加以整理後、而賣與之或租與之、二、建設道路之排水溝、三、建設綠地地帶公園運動場所、四、指導菜園之經營、五、自來水道之敷設、六、從事市場及倉庫之經營、七、建設苗圃、氣象觀測所現已落成、忠靈塔現正修築中、設立熱河省旂制實施委員會農村更正實施委員會、

六 對日關係

本地人民、對日本國及其人民、多數均以爲同文同種、輔車相依、且我滿洲國建設、王道樂土、端賴友邦之使義盡力、於地理上歷史上關係、亦必互相提携、實行親善、故有好感無惡感、

七 最近人口

戶數	滿人	四七五七九戶
	日人	一〇四四戶
	鮮人	一八一戶
	外人	六戶
	計	四八八一〇戶
人口	滿人	三六、三六七口
	日人	三、一一四口
	鮮人	五二五口
	外人	一〇口
	計	三九、〇一六口

八 經濟及商工業之近況

中央支行一、興濟當一、錢業一、布業二五、雜貨業一四、糧行業八、京貨業二二、油磨業三一、藥店業一八、鐵店業三、石炭業五、鹽店業五、浴堂業五、旅館業三八、豆腐業一一、鮮果業二、牛羊業六、豬肉業二、其他小資本雜貨業七九、小本食品業一三、紙烟煤油業一一、釀酒業三、茶點業一〇、印刷業九、飯館業一六、銀樓業六、黑白皮業一一、成衣業二六、染坊業四、木廠業一四、工廠業三、時計業四、洋鐵業三、棺木桌業三、理髮業一四、棚舖業三、鐵匠業九、製鞋業五、寫眞業三、鑲牙業二、以上承德市內、工商大小、計三五八處、均係滿洲國人、就中以釀酒業紙烟煤油業、較爲發達、飯館業雜貨業、亦尚可觀、其餘均甚蕭條、至金融機關、僅有國營中央銀行支行一處、及金融合作社一處、限制甚嚴、商民貸款匪易、故地方經濟、異常緊急也、至日本之工商業、開設增加、就中以百貨店割烹料理業爲最多、最發達、詳細無從調查、故難統計、

九 滿日公共機關人名

熱河省長劉夢庚、總務廳長原武、民政廳長恩麟、實業廳長張子䇿、教育廳長申振先、警務廳長山田一隆、熱河稅務監督署署長張承元副署長猪野正治、熱河鑛業監督署署長張乾、承德警察廳警務科長代理田坂又十郎、承德縣長李家沛、關東軍承德駐在特務機關井出大佐、在承德日本帝國領事館領事代理松浦興、第五軍管區司令官王靜修、承德地區司令官王永清、承德憲兵隊本部隊長兒嶋正範、憲兵分隊長代理岩崎特務曹長、滿洲第五軍憲兵隊長鄂濬、

十 報館及分館

出報者、只有『熱河新報社』一處、其他分社如左、盛京時報分社、泰東報分社、大同報分社、滿洲報分社、關東報分社、新興報分銷處、國通支社、弘報協會支局、

名產、熱梨、沙果、梨、蘋果、白蜂蜜、疙疸榆、明開夜合木、毛絨毡、楠木桌、

古跡最著者、爲避暑山莊、姑從前清離宮內有三十六景、姑從畧因限於篇幅、磬錘峯、羅漢山、僧冠帽山、九華山、雲峯寺、會龍山海雲寺、溥仁寺、溥善寺、普樂寺、安遠廟、普佑寺、普寧寺、須彌福壽之廟、普陀宗乘之廟、廣仁寺、殊像寺、羅漢堂、獅子園內有草房、爲清乾隆帝降生處、文廟、關岳廟、城隍廟、龍母廟、雍和宮溫泉、俗稱湯上距市七十里清康熙帝勅建、

●赤峰市內之牌樓

九名產古跡

滿洲帝國現住戶口總覽（3）

國務院總務廳統計處調查

再將吉林以下之十省、及興安西南東北四省之人口、以市縣旗數、舉例如左、即人口未滿一萬之市縣旗數二二、一萬以上未滿十萬者六八、十萬以上未滿二十萬者三八、二十萬以上未滿三十萬者三二、三十萬以上未滿四十萬者九、四十萬以上未滿五十萬者七、五十萬以上未滿六十萬者七、六十萬以上未滿七十萬者三、七十萬以上者一、

總數	一九五
一萬未滿	二二
一萬以上十萬未滿	六八
十萬以上二十萬未滿	三八
廿萬以上三十萬未滿	三二
卅萬以上四十萬未滿	一九
四十萬以上五十萬未滿	七
五十萬以上六十萬未滿	七
六十萬以上七十萬未滿	三
七十萬以上	一

△省別

吉林省	一九
龍江省	二八
黑河省	八
三江省	一四
濱江省	二八
間島省	五
安東省	一一
奉天省	二九
錦州省	一二
熱河省	一二
興安西省	九
興安南省	九
興安東省	五
興安北省	八

全滿人口累年比較

	戶數	人口總數	男	女	每戶平均
大同元年末	四、八二九、八八一	二九、六〇六、一一七	一六、三三二、三五四	一三、二七三、七六三	六、一
大同二年末	五、一八五、九六七	三〇、八七九、七七七	一七、〇〇〇、九八二	一三、八七八、七九五	六、〇
康德元年末	五、四七四、三一一	三二、八六九、〇三四	一八、〇九六、六七四	一四、七七二、三六〇	六、〇
康德二年末	五、六七〇、九六二	三四、一〇〇、九二三	一八、七〇八、六二九	一五、三九二、二九四	六、〇
康德二年末總人口	五、六七〇、九六二	三四、一〇〇、九二三	一八、七〇八、六二九	一五、三九二、二九四	六、〇
關東州	一〇三、八五七	一、一七九、八四〇	六四一、一二三	五三八、七一七	六、一
附屬地	九三、四〇二	五〇一、三九六	三二一、九七八	一七九、四一八	五、一
總合計	五、八六八、二二一	三五、八二一、一八九	一九、六七一、七六八	一六、一四九、四二一	六、〇

勸銀扣折券 發行第一次 金額四十萬圓

【東京七日發】勸銀鑑於去秋十一月放賣之扣折勸業證券之爆發的放賣、六日開重役會、協議結果、本年實施第一次放賣、發行額比前回爲倍額四千萬圓、價格比前回額面二十圓爲十圓、最終償還期限、比前回延長二年半、爲三十年、放賣日期爲三月中旬、再說放賣方法、避狂風狀態以往復信片受理向希望者爲之分配

緊急貿易統制法實施後 許可商品之輸入

【新京】自去年八月十五日、至十二月十五日統制法施行以來、至十二月十五日許可商品之輸入數量如左、

▲米（自康德三年八月十五日至十二月十五日）

國別	許可件數	數量	許可件數
日本	二〇	三一、八四袋五	三二、五六三擔
朝鮮	二三	一六、〇七袋	一七八、五六八擔
支那	一〇一	四六、四七袋	七一、七四〇擔
香港	二三	一九、一四九袋	二四、三一〇擔
暹羅	八〇	六三、六〇三袋	一〇、〇五八擔
英領甸馬	三	一二三、三五七袋	一七五、一一三擔

▲小麥（自康德三年八月十五日至十二月十五日）

國別	許可件數	數量	數量
日本內地	一	五袋	五擔
朝鮮	一	五十錢	五十担
支那	二	三袋三	五擔五
合計	四	五八袋三	六十五擔
合計	六六	七一、四〇袋	一六、四〇擔
總合計	六六八	六四九、五七九袋	八四六、五二九擔

▲羊毛（自康德三年八月十五日至十二月十五日）

日本	二〇	四、三二九擔
支那	一	三八擔
紐西蘭土	四	一二七擔
亞菲利加	一	一六擔
共計	二六	四、四一二擔
	擔數	一、三〇九擔

▲輸入報告數量（自康德三年八月十五日至十二月十五日）

米	報告數	六三
	數量	九三、七六三袋
麥粉報告數		三二九
	袋	一、一五三、四七九袋
	數	五九四、四〇一擔
小麥報告數		二
羊毛報告數		三

城內商工業 開閉業狀態

觀去年十二月中、城內滿人商工業之新規開業及閉業狀態、煤炭小賣業者多、豆腐製造業、食糧雜貨小賣業者次之總計達百七二家、於總數比前月減少六六家、再說閉業者九十九家、比前月無大差、

奉天滿人側醬油事業

奉天城內滿人側醬園、達七十餘家、其中八王寺醬油公司、第一監獄醬油部、萬通醬園、永利公司、大同公司、大通公司之六家、規模最大、本年各年產達三十萬斤乃至五十萬斤、他如八王寺公司、達百二十餘萬斤、（中胡麻醬油三成）鑑於原料大豆、胡麻昂漲、市價、去年以來爲强化狀態、年末之放賣、因地方農民穀物搬出之關係、出貨爲大、主要斯業者業態如左、

	自十一月中旬十二月末期 一日生產額及賣額	至十二月中旬一月初旬
萬通公司	千五百斤 百五六十圓	千六百斤 百六、七十圓
永利公司	千八百斤 百八十圓	二千斤 二百圓
大同公司	千斤 百圓	千二百斤 百二十圓
大通公司	八、九百斤 八十圓	千斤 百圓
萬慶醬園	六百斤 六十圓	八百斤 八十圓

東滿開拓綫全通 圖佳綫之假營業

【鐵道總局發表】圖佳綫勃利佳木斯間鐵道、定一月十五日開始假營業、自茲由北鮮三港至佳木斯東滿洲鐵道、已完全開通、營業運行時刻如左、

▲下行混合三等
勃利發　八時五〇分
佳木斯着　十五時二五分八

▲上行混合四等
佳木斯發　九時五〇分
勃利着　一七時〇五分

查勃利佳木斯綫、粁程達百三十五基羅三、別由佳木斯站至碼頭爲三啓羅、該鐵道、大同二年六月着手工事、全年十二月迄牡丹江開通、康德二年一月十五日開始假營業、該區間爲二百四十八啓羅七、更由牡丹江向北謀延長、遂達林口、勃利支綫八六、二啓羅、康德三年一月十五日、牡丹江林口間開始假營業、全年七月一日、向佳木斯謀延長、遂呈圖佳綫之實現、沿綫中、勃利帶、彌榮、永豐鎭、方面之日本移民村、均在該沿綫、經濟上爲最重要綫、佳木斯附近一帶、松花江岸之各都市、爲重要特產地、因新圖佳綫開通、該地方特產之集散系統、必然呈變更、大體該地方特產年額、依康德三年調查、大豆一三萬四千噸、小麥八萬八千噸、其中新綫出貨量、預想四分一（五萬六千噸）

又佳木斯之新都市、已樹立東北滿洲中最大都市計畫、全市四方里、以四期工作謀開發、現在佳木斯之人口、康德三年八月末之狀況如左、

	戶數	人口
日本內地人	六五〇戶	一六五七人
鮮人	三〇二戶	七〇一人
滿人	六五五八戶	三六七四〇人
外人	九戶	三七人
計		三八四六九人

今後該地方開發上爲重要地帶、

中外滙兌

奉天（日站大豆百斤大洋 午前開行午前下市）

上海匯英	賣一先二片三二分一七 買一先二片一六分九
上海美匯	賣二九弗四分三 買二九弗一六分一三
上海東匯	賣一〇〇五圓四分 買一〇〇五圓四分三
日美匯	賣二八弗八分三 買二八弗二分一
美國上海匯	二九弗八五仙
美日匯兌	二八弗五五仙
美英匯兌	四弗九一仙八分一

●城內豆糧行

大豆	二、一〇〇	糜子	一、三〇〇
豆餅	一、九〇〇	稻子	一、四六〇
豆油	三七〇〇	大麥	一、二〇〇
白小豆	二、〇五〇	小麥	一、七〇〇
紅小豆	二、三〇〇	高粱	一、七〇〇
花小豆	二、二〇〇	包米	一、四〇〇
吉豆	二、四五〇	稷米	二、六〇〇
合豆	一、六〇〇	元米	二、一〇〇
青豆	二、一〇〇	小米	二、五〇〇
蘇豆	二、一〇〇	江米	三、〇〇〇
綠豆	二、三〇〇	粉米	三、三〇〇
稗子	一、三五〇	稻米	二、三〇〇
谷子	一、三五〇	粳米	三、一〇〇
秫子	〇、八五	綠米	二、〇〇〇
		芝麻	三、六〇〇

粮石稅附加捐

【安東】稅捐局奉稅務監督署訓令、自康德四年一月一日起、開始徵收地方粮石稅附加捐、由稅捐局代收、該局奉令後、除飭各局卡一律開徵外、並將擬徵細則、布告全市共徵收捐率、照糧石百分之五十徵收云、

山繭收買額

【安東】本市山繭市況、近來因繭到着稀少、各繅絲工廠之收買、均爲繭棧之堆積、故繭棧之賣項激增、每日成交三四百千或八九百千粒、其價格每千粒最高一元六角、最低一元二角云、

吉林鐵道局 廣軌貨物噸數

【吉林】吉林鐵道局發表、吉鐵十二月分乘車人員三二二〇一六、比前年同期減少四六三〇、大體並行廣軌貨物噸數增加、成績良好、三年度累計二六〇〇三九六人、比前年累計四九一四五九人呈增、貨物取扱數、十二月分五〇四四九三五、年累計爲三二二〇七〇一八、比前年累計增九一五七二三、

奉天金融組合

奉天金融組合、年前十二月末業績、比前年同期、組合員百五十八名、存款二十一萬五千二百七十六圓、放款二十一萬七百四十四圓、均呈增加、呈示左記躍進的數字、

▲組合員及出資口數

	組合員	出資數
前年同月	七八九	一
前月末	九二八	五、六一一
本月末	九四七	五、七二一

▲存款

	口數	金額
前年同月末	一	六四八、九五
前月末	一、四六〇	七七七、二四〇
本月末	一、四九三	八六四、二三三

▲放款金

	放款人員	金額
前年同月	一	八一〇、三五七
前年末現在	六三四	九二五、八六七
本月末現在	六六三	一、〇三二、二八一

恭頌遼中縣警務局長董公振鐸首席指導官山崎導官澁谷司法股長周君之翰粟林警士諸公折獄賢明之德政

本邑第七區管界曹家村住民萬國文係市井無賴刁滑卑污身充鄉團任意栽賴敲詐乃於十二月十四日以俄槍子彈七粒栽誣李春和收藏軍火意圖洩忿詐取當將李春和送案訊押幸蒙局長指導官司法股長以案關重大必項澈底根究而辨眞僞查所送子彈新明異常僞跡顯露兄在人所易見處發現他人未見該指控人獨見其中顯有可疑再四推結萬國文詞窮理絀供認伊與李某挾嫌栽誣眞相大白遂將李春和開釋而伊盧搆私藏軍火事實希圖陷人重罪向該管公務員誣告之萬國文竟獲押究核案該犯以槍彈爲恐嚇手段以誣告達陷害目的成立誣告罪自屬確鑿若非局長指導官司法股長之高明賢能推究明細豈有不爲萬惡滔天之萬國文所欺矇而冤栽覆盆李春和之昭雪伊又豈能反生乎可見天網恢恢疎而不漏不特被害者奇寃得雪即閤邑人民亦莫不感頌無以戴德特誌報端銘感云云

七區曹家村住民 郭萬榮 李鴻一 李恩普 恭啓

地照遺失聲明作廢

敬啓者敝宅原坐落奉天市北市場十九經路祥豪里之地皮計共貳畝〇六厘七毫不意該地照（地照名義係蕭樹軍）竟於事變遺失爲此曾在奉天市公署呈請作廢等情該地照無論落於何人之手當作無效特此聲明

奉天北市場 蕭樹軍謹啓 正月六日

黃汽車招募車掌啓事

一、額數・滿人女子數十名

一、年齡・未滿二十歲者

一、學力・小學校畢業以上之程度

對於右項招募之希望者迄一月十五日止携親筆履歷書本人來社接洽可也

昭和十二年一月九日

奉天隅田町六番地

黃汽車本社 滿洲自動車運輸株式會社 庶務課人事係

奉天市公署協和日語學校招生

宗旨 本院爲應社會所需造就日文日語專門人材爲宗旨

班次 普通班深造班補習班

學額 每班五十名

報名日期 自即日起至一月廿八日止（外縣學生隨到隨試）

報名地點 奉天市公署傳達處及本校

校址 奉天商埠地二緯路（美國領事館舊址）

另有詳細簡章函索附郵票一分即寄

本報啓事

本社記者秋吉金之助氏現被停職脫離本社及平津支社一切關係今後該氏在外任何行爲概與本社及平津支社無關謹此聲明祈各界注意

奉天盛京時報社啓

奉天漢英打字學校招生（原名華英）

宗旨 以養成社會急需專門技術人材爲宗旨

科別額數 日漢英打字科六十名 簿記專科五十名

程度年齡 程度高小以上、年齡十五歲以上

待遇 一個月二個月、四個月、均能卒業並代介紹職業

設備費用 備有簡章函索附郵三分即寄男女兼收兩校教授

校址 奉天中街皮行胡同女校大北關横街快馬常胡同

本校代打各界文件潤格低廉並代理買賣打字機

頭痛聖藥

勿驚!!

服藥後於五分鐘內頭痛立止
一次即愈恍同惡夢初醒之快

翠雅

チエヤー

翠雅之藥、無論何種頭痛病症、只用一回頓服、便能立見清爽痊癒、此等奇藥特長、其治癒之效果、確與頭痛之輕重、適成正比、患者得解苦痛、恰似俄頃之間、有天壤之別……若夫事務繁忙、用功苦累之人、因其疲勞過度、遂而頭沉腦重、又或頭腦一若破裂者、倘於斯時、宜速服用『翠雅』如一試用、立有撥雲見日之效、元氣恢復、頭腦清明、記憶力增進、所謂大有心神一轉、宛如惡夢初醒之感云、

主治

感冒性頭痛
偏頭痛
暈船頭痛
神經性頭痛
貧血性頭痛
宿醉之頭痛
腦病性頭痛
逆上性頭痛
歇私的里性頭痛
子宮病性頭痛

各地有名藥房均有代售

發賣元 松內補陽堂 大連

絲瓜牌 雪花膏

ヘチマクリーム

滿鮮優待

特別贈彩

凡應募者全部得彩

截止一月末日

在下面文字裡的三個圈兒塡入適當的文字、即成爲著名的化粧品名、是甚麼呢?

課題 用特殊强力極微細的乳化裝置機而製成的○○○雪花膏

應徵之方法

一、答案用紙、限用絲瓜牌雪花膏外盒之裏面（用絲瓜牌克倫外盒及其他用紙者、一概無效、）

1、回答課題
2、寫上登載此懸賞廣告之報紙名、
3、於特等及一等項目中、各寫出您希望那贈品的一件、
4、詳書貴住所貴姓名

(甲)請向最近處之絲瓜牌雪花膏販賣店接洽委託可也、
(乙)或直接郵至本店（直接郵寄時、請用朱筆在信皮上寫（滿鮮懸賞）字樣每十五瓦、貼郵票三分、郵資不足、恕作無效、）

東京市日本橋區橫山町六
天野源七商店滿鮮懸賞係

二、於應徵同時即將抽籤券及一般贈品奉上、更在截止以後、則用嚴正抽籤方法、決定幸運者按照規定、寄上重贈品!

三、每人應募幾張均可、應募愈多、得彩率亦愈大、

一般贈品（應募者全部）

時興髮夾兼用新式木梳 一把

按照抽籤奉贈的兩重贈品

特等 一百名（於左列項下任意選擇希望之一件）

一、時興文紋錦紗 一件（約三丈）
二、帶刺繡的婦女腰帶 一條
三、花紋錦紗衣料 一件（約三丈）
四、純毛洋毯（二條聯合者） 一條
五、純駝絨圍脖 一條
六、防寒大衣衣料 一件（約三丈）
七、桐木箱裝裁縫用具 一套
八、桌上裁縫機 一架

壹等 五百名（於左列項下任意選擇希望之一件）

1、人造纖維小花衣料 一件（約三丈）
2、眞日本綢衣料 一件（約三丈）
3、晴雨兼用綢子洋傘 一把
4、皮製手提包 一個
5、電烙鐵 一把

貳等 金色化學假象牙製懷中化粧器具 一套

‖‖彩品全部由東京松坂屋特選‖‖

◎請君於滿洲買日本內地一般愛用之絲瓜牌雪花膏後、在其空盒裡面按照規定詳書住所姓名及其他寄至本舖、當可得堂皇綺麗的贈品!

請讀右列規定後立即應募爲荷、

東京絲瓜牌化粧品本舖

天野源七商店

請注意

壹等贈品・每品祗限百件・故屆一贈品希望者過多時、將由抽籤取決・更換彩品・恕此權委任鄙商店爲荷、

9CE・A